LA VEU DE L'ANOIA

www.veuanoia.cat

Dijous 30 d'abril de 2020 - 37è any - Núm. 1963 - 1,8 € - Publicacions Anoia, S.L

Tothom demana una sola veu i una estratègia clara per a l'Anoia

Els sindicats, molt preocupats per les conseqüències del confinament

Polèmica entre PSC i ERC per un error de la Generalitat vers la Conca

Pàgines 8 i 11

Un jove, en una oficina del Servei d'Ocupació de Catalunya, abans del confinament. Les xifres econòmiques poden ser un desastre a la Conca. Foto: ACN

La Generalitat farà 36 pisos a Igualada

El conseller de Territori i Sostenibilitat, Damià Calvet, va dir ahir que la Generalitat invertirà 4,8 milions d'euros en construir 36 pisos per a lloguer de protecció oficial al carrer de la Virtut a Igualada, just on ara hi ha la zona taronja d'aparcament prop del mercat de la Masuca. Actualment, la Generalitat ja està fent una promoció de pisos al carrer Serra Constansó de les Comes.

L'edifici haurà d'estar acabat l'any 2023.

Pàgina 9

Marc Castells i Damià Calvet, ahir en roda de premsa.

Especial tallers mecànics: oberts durant el confinament!

Pàgines 25 a 32

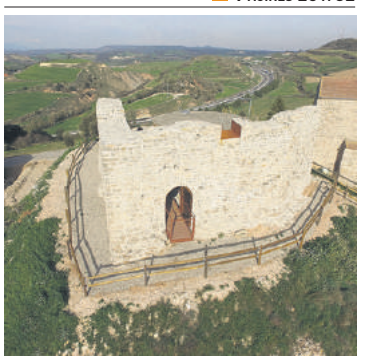

Acaben les obres al castell de Mirambell a Calonge

Pàgina 33

Castellolí ajorna la Festa Major i Òdena la suspèn

Pàgina 36

FSC PEFC RECICLED PAPER

84 800 10 25 91 79

L'EDITORIAL

Una sola veu

Demà serà Primer de Maig, el dia del treballador arreu del món occidental. Òbviament, les circumstàncies derivades de la devastadora Covid-19 el faran especial, però no per això els sindicats han deixat de fer les habituals reivindicacions, en aquesta ocasió amb un punt més de força en tot allò que té a veure amb la necessitat de fer camí, mirant endavant, però de forma unida. Ara més que mai, possiblement.

Hi ha moltes veus, cada dia més, que avisen que encara no hem acabat de pair el tema sanitari i, en canvi, tot allò que hem viscut, que ha estat molt dur, no és res comparat amb l'allau que ens ve. Pot semblar impossible que amb només unes setmanes es pugui deteriorar tant l'economia, fins al punt de poder provocar un cataclisme que ja es compara amb el "Crack del 29" del segle XX.

Tenim unes estructures econòmiques molt deteriorades, és evident. Ara ja tenim clar, pels que encara eren escèptics, que vivim en un món global, universal, i allò que passa a la Xina, repercuteix de forma directa a l'altra punta del planeta en molt poc temps de diferència. Però també és cert que, com si es tractés d'una macabra comparació darwiniana, només sobreviuen els més forts, organitzats i poderosos. Per què hi ha països on el coronavirus amb prou feines ha fet mal? I per què Espanya, precisament Espanya, ha estat dels més perjudicats?

Des del nostre territori, el més perjudicat de Catalunya, s'alcen les veus demanant unitat d'acció per definir un pla estratègic comú i executar-lo tots a l'una...

La resposta a aquesta pregunta pot fàcilment conduir a una preocupació important. Una fórmula per combatre-la és fugir dels clàssics interessos polítics i econòmics. Des del nostre territori comarcal, el més perjudicat de Catalunya, s'alcen les veus demanant unitat d'acció per definir un pla estratègic comú i executar-lo tots a l'una... i no des de la perspectiva dels de sempre. Aquesta setmana ja s'han sentit veus que no semblen haver entès res de res.

Cal que l'Anoia tingui una sola veu. I deixar-nos de servilismes, pors, interessos i prebendes. O ho pagarem molt car. ■

MÉS ENLLÀ DE L'ANOIA

José Manuel Santiago, general de l'estat major de la Guardia Civil, va explicar la seva patinada sobre les investigacions de les queixes al govern, tot dient "En els meus 40 anys de professió, en la lluita contra ETA, a l'acadèmia, en les missions a l'estranger i en la lluita contra aquesta pandèmia, si alguna cosa he après és que el primer són les persones. No hi ha ideologies".

Ramon Orriols, cap del servei del pneumologia de l'hospital Josep Trueta i del Santa Caterina, ha dit "Sempre tindrem un fons de pacients Covid. A partir d'ara haurem d'estar preparats. S'ha patit un estrès emocional important, veient company malalts, familiars afectats, por d'emmalaltir, tristesa pels que morien i la seva solitud i també l'alegria pels guariments i les altes."

José de la Mata, jutge de l'Audiència Nacional, ha imputat 12 ex alts càrrecs de Convergència Democràtica (CDC) pel 'cas del 3%', entre ells Felip Puig, Pere Macias, Xavier Crespo, Jordi Jané i Irene Rigau, a més de diversos exdiputats, per un "presumpte delicte de blanqueig de capitals, la finalitat del qual hauria sigut finançar el partit."

Rafael Blasco, exconseller de la Generalitat Valenciana, ha estat condemnat per l'Audiència Provincial a un any de presó (n'està ja complint una condemna de sis per un altre cas), després de pactar amb la Fiscalia. L'Advocacia de la Generalitat Valenciana i la Coordinadora d'ONGD van mostrar la seva "disconformitat perquè no es satisfan els greus perjudicis causats pels desviaments de 8,2 milions d'euros que s'haurien d'haver destinat a projectes de cooperació"

Carlos Lesmes, president del Tribunal Suprem i del Consell General de Poder Judicial, ha aconseguit que la majoria del Comissió Permanent censurés **Pablo Iglesias**, vicepresident del govern espanyol, per les seves crítiques a una sentència. **Concha Sáez**, exmembre de la Comissió Permanent del CGPJ, es va queixar "li recordo al president del TS que la defensa de la independència judicial és una competència del ple CGPJ i no de la Comissió."

Pere Aragonès, vicepresident del Govern i Conseller d'Economia, ha afirmat que "la despesa dels departaments prevista en els nous pressupostos es reorientarà cap a la contenció del coronavirus i la reconstrucció econòmica."

Camil Ros, secretari general d'UGT Catalunya, ha explicat que "el sindicat ha iniciat la tramitació d'un ERTE per una part de la plantilla i per la reducció de la jornada, per causes productives com a conseqüència del brusc descens de l'activitat de l'organització arran de la pandèmia de la covid-19".

MONTSERRAT ROCA
Directora de Càritas Anoia-Segarra

Els infants: no n'hi ha prou amb ordinadors i accés a wifi

El confinament no és igual per a tothom, això és una obvietat. Volem, però, fer visibles les diferències per valorar quines mesures ens hauríem de plantejar com a ciutat per afavorir el creixement, la maduració i l'aprenentatge de tots els infants, sobretot dels que estan vivint (patint) el confinament en pitjors condicions.

La primera diferència està relacionada amb l'habitatge. No és el mateix viure confinats en una casa o un pis espaiós, amb llum i possibilitat de sortida, a viure en un pis petit, en condicions precàries de ventilació, llum i humitat. No és el mateix tenir un espai on treballar, jugar i on poder aïllar-se dels altres, que haver de compartir una única habitació on es fan simultàniament totes les activitats.

En segon lloc, el fet de no anar a escola té una repercussió diferent si es viu en una llar amb jocs, ordinador, llibres i on hi ha adults amb recursos personals per acompanyar l'activitat dels infants i amb la tranquil·litat de tenir feina i ingressos per cobrir les necessitats, que si es forma part d'una família que sobreviu del treball precari, que veu com es queda sense ingressos i on la preocupació per les primeres necessitats passa per sobre del que han de fer els infants per no quedar endarrerits a l'escola. Finalment, cal tenir en compte que l'escola i els espais d'educació no formal –esplai, música, esport–, tenen un paper clau, no només en l'adquisició de coneixements i habilitats, sinó que són llocs de socialització i on els infants creen vincles. La pèrdua d'aquests espais de manera temporal pot quedar més o menys compensada per l'acompanyament de la família i els amics si es troben en una situació d'estabilitat i tranquil·litat.

Davant d'aquestes diferències no n'hi ha prou amb donar eines tecnològiques o materials, cal també l'acompanyament personal, més enllà de l'esforç que estant realitzant professors i mestres aquests dies de confinament.

És per això que pensem que és molt important, com va dir el conseller d'Educació, que aquest juliol i agost hi hagi més i millors casals i més beques per garantir l'accés a les activitats d'estiu de tots els infants, sobretot d'aquells que han viscut en pitjors condicions el confinament.

Casals i activitats que no pateixin pel currículum ja que el seu objectiu és recuperar el contacte entre amics i companys, l'activitat física i l'apropament a la natura, deixant de banda les pantalles, i sobretot oferir espais on generar vincles afectius que ajudin a l'estabilitat emocional i personal.

I caldran recursos econòmics per poder organitzar bons equips de monitors, per oferir beques i per complir les condicions que la situació postcovid demanarà. Segurament també s'haurà de ser creatiu i agosarat. Caldrà demostrar que, així com a societat hem respost a la malaltia, serem capaços de donar resposta a la desigualtat que el confinament ha agreujat.

amic mitjans d'informació i comunicació · Premsa Comarcal · Generalitat de Catalunya Departament de la Presidència · ojd

PREMI TASIS TORRENT 1998 / PREMI AVUI DE PREMSA COMARCAL 1993 / PREMI MILLOR PORTADA DE LA PREMSA COMARCAL 2013 / PREMI UEA 2017 / PREMI MILLOR PORTAL DIGITAL DE LA PREMSA COMARCAL 2019
DIRECTORA GENERAL PIA PRAT i JORBA DIRECTOR DE REDACCIÓ JORDI PUIGGRÒS i ASCÓN
EDITA PUBLICACIONS ANOIA,SL Dipòsit Legal: B-31430-82 - ISSN ed. impresa 2487-3616
Retir, 40 08700 IGUALADA Tel. 93 8042451 Email redaccio@veuanoia.cat publicitat@veuanoia.cat
TEXT LEGAL: Edicions de premsa periòdica LA VEU es reserva tots els drets sobre el contingut del diari LA VEU, els suplements i qualsevol producte de venda conjunta, sense que es puguin reproduir ni transmetre a altres mitjans de comunicació, totalment o parcialment, sense prèvia autorització escrita. Difusió controlada per l'OJD
Col.laborem amb: Catalunya Informació També ens trobaràs a : iQUIOSC.cat

La tribuna

JORDI MADRID
Alcalde de Piera

Davant la crisi econòmica i social els ajuntaments podem ajudar (si ens deixen)

Estem en plena crisi sanitària i no hem de perdre de vista que això ens portarà inevitablement a una crisi econòmica i social de dimensions desconegudes.

Per tal d'afrontar la crisi social creiem fermament que l'Estat -qui ha de vetllar per la vida digna de tota la ciutadania- hauria d'implementar una renta bàsica universal (RBU) per a tots aquells que no tinguin feina i per tal de garantir un mínim per a sobreviure. Aquesta nova situació, fa ara més necessari que mai la RBU.

Per un cantó és necessària per poder superar aquesta crisi sobrevinguda de la Covid-19 que afectarà a molts col·lectius, i per l'altre, (i això no ve d'ara), per garantir que la gent es pugui formar per donar resposta a les noves necessitats i donar temps perquè ningú es quedi fora del mercat laboral, atesa la constant i ràpida evolució de les exigències formatives del mercat .

Mentre s'adquireix la formació necessària per tornar a reincorporar-se, caldrà invertir en formació, i ja anem tard.

L'estat espanyol haurà de prendre mesures amb ajuts directes a autònoms, comerços i empreses, i no estic parlant d'aplaçaments de pagaments ni de crèdits tous sinó que em refereixo a una injecció directa de diners.

Des dels ajuntaments haurem de complementar aquests ajuts -que esperem que surtin en breu, són urgents!- per tal de garantir que ningú quedi enrere i d'ajudar aquells que més ho necessiten. Però a més a més, els ajuntaments sanejats i amb estalvis -com és el cas de Piera- l'estat els ha de permetre poder dedicar aquests recursos a ajudar a la gent. L'estat espanyol ha de permetre que els ajuntaments puguem contractar (sense comprometre la viabilitat dels ajuntaments) i invertir en el que ens cal: arranjaments, asfaltatge, equipaments, millora de serveis...

Això es traduiria en què moltes empreses tindrien feina de manera immediata, amb un client solvent com ho són els ajuntaments per poder guanyar temps i anar superant aquesta crisi.

L'estat espanyol ha de permetre que els ajuntaments puguem contractar i invertir en el que ens cal i això es traduiria en què moltes empreses tindrien feina de manera immediata

Una altra mesura que hauríem de prendre molts ajuntaments és la contractació de gent per poder fer correctament tots els tràmits administratius. Som molts els ajuntaments, com Piera, que estem en coeficients de treballadors per sota del que marca la Diputació. En aquests casos hauríem de poder fer contractació de forma directa. De ben segur, aquestes dues mesures ajudarien a l'economia local, a l'economia del país i a baixar la taxa d'atur.

La paradoxa rau en què les pròpies lleis estatals de limitació d'autonomia econòmica impedeixen als ajuntaments invertir i contractar, un absolut contrasentit i que encara ho és més en la situació actual. És absolutament surrealista que aquells ajuntaments que tenim superàvit no ens deixin gastar per oferir més i millors recursos als ciutadans.

El govern de l'estat espanyol modificarà les lleis i ens deixarà, als ajuntaments, poder ajudar? ■

#L'enquesta de la setmana

Et sembla raonable que a partir del proper cap de setmana ja pugui sortir a passejar la gent gran?

● **Sí** 50,9% ● **No** 49,1%

Cada setmana tenim una enquesta a:

participa-hi!

VeuAnoia.cat

ESTIL LLAR
constructora

Ens en sortirem!

Miquel Caro 639 34 54 78
Josep Caro 630 09 78 78

Rambla St. Ferran 62, 1r, 4t
estilllar@yahoo.es
www.estil-llar.cat

LA VEU del lector

LA VEU publicarà opinions, rèpliques, queixes, suggeriments, fotografies de denúncia, etc., respectuoses amb les persones, entitats i institucions i que siguin d'interès general per a les lectores i lectors. Totes les cartes adreçades a LA VEU han de portar les dades personals dels seus autors: nok, cognoms, adreça, DNI i número de telèfon de contacte. No es publicaran cartes signades amb pseudònims ni amb inicials. Així, mateix, és important que la llargària de les cartes no sigui excessiva, d'altra manera LA VEU es reserva el dret a no publicar-les. En cap cas no es mantindrà correspondència sobre les cartes adreçades no publicades ni tampoc seran retornades als seus redactors. La veu expressa únicament la seva opinió en els editorials. Els articles firmats exposen el parer dels seus autors.

CARTA D'AGRAÏMENT A L'HOSPITAL D'IGUALADA

M. Lluïsa Rico Galceran

Voldria agrair a tot a l'equip d'infermeres, personal sanitari, metges i metgesses de l'Hospital d'Igualada, el tracte rebut durant els darrers 15 dies, on hi he estat ingressada a causa del coronavirus.

Tinc 71 anys i vaig ser una de les afectades per aquest virus terrible, que se'm va enganxar i no em volia deixar. Durant mes de dos setmanes he estat ingressada a l'Hospital, i malgrat el malestar, la febre i les nits sense dormir, tot l'equip de sanitaris de la tercera planta, em van ajudar a fer l'estança i la recuperació més amena i fàcil. Unes grans professionals que malgrat la tensió, la crisis i el col·lapse que estan vivint, em van transmetre en tot moment la seva serenitat, alegria i generositat, ballant i cantant-nos cada dia, portant-nos bombons i un gran somriure, que van fer que per uns instants oblidéssim la malaltia i els dies fossin més curts. Han sigut la nostra família, els nostres amics...

Mai som prou conscients de l'equip de grans professionals, però sobretot humans, que tenim tan a prop i que ens ajuden a superar aquests moments difícils.

I diuen que en els moments difícils, es quan surt lo millor i el pitjor de les persones, a mi m'ha tocat viure una situació dolenta, però he pogut veure el millor d'unes persones que m'han ajudat i acompanyat i m'han fet creure, que si que hi ha esperança.

Gràcies de tot cor per la vostra professionalitat i humanitat.

JOSEP M. CARRERAS

De vegades...

"De vegades, els rucs fan cagarades", diu la dita popular. I quan això passa, es posen de manifest coses que es volien mantenir secretes. Sovint són sospites que ningú pot afirmar amb certesa. Fins que algun ruc la caga, fica la pota i es posa en evidència allò que es volia tenir amagat.

Vivim en un país on podríem omplir una enciclopèdia de situacions irregulars. No en va Espanya passa per ser el país més corrupte d'Europa. Que ja és molt havent-hi les màfies italianes o de l'Est. Això no vol dir que sigui on més es persegueix la corrupció. Mentre hi hagi independentistes per empaitar, els tribunals i els diaris tindran altres temes per distreure el personal. A més, moltes vegades denunciar seria mossegar la mà que et dona els rosegons per sobreviure.

No podem oblidar la història. Recordem les paraules d'Eduardo Zaplana comentant descaradament amb un col·lega que "si s'havien posat en política era per omplir-se les butxaques". O el nostre estimadíssim i modèlic rei emèrit afirmant, sense que li caigués la cara de vergonya, que "mai s'havia imposat la llengua espanyola als súbdits de la corona". No cal parlar de les caceres d'elefants a l'Àfrica; en secret fins que un accident fortuït ho va posar de manifest (i no es pot culpar ningú aquesta vegada). O bé de la venda d'armes a l'Aràbia Saudita fins que l'amant deixa de ser-ho i declara que per la seva "cara bonica" (o una altra cosa), sa majestat li havia fet un regalet: només un milió de dòlars que tenia amagats en un banc de Suïssa.

En voleu més? Hi ha casos a cabassos. Només cal veure com va anar la qüestió del judici al Procés. "El fiscal després t'ho afina", va dir Fernández Díaz. El mateix TC va maniobrar perquè els recursos dels presos no arribessin a temps a Estrasburg. Algú pot dir què s'amaga darrere tot el serial del comissari Villarejo? O la pretesa implicació de la casa reial en els negocis bruts d'Urdangarin?

Vivim en una democràcia espanyola que no és homologable. La justícia, els principals mitjans de comunicació i les "forces de l'ordre" (?) estan totalment al servei de la política. Quan els jutges són clarament parcials, quan els mitjans de comunicació menteixen descaradament o amaguen els draps bruts, quan són els "cuerpos y fuerzas de seguridad" els que agredeixen una població pacífica, ¿quina confiança podem tenir en les institucions? De tots els casos ¿quants han estat jutjats? ¿No és vergonyós que encara se'ls donin premis i ascensos per haver violentat actes plenament democràtics?

Per això, no ens ha d'estranyar que el cap de l'Estat Major de la Guàrdia Civil, el general José Manuel Santiago, en un atac de zel s'enorgulleixi de les accions dutes a terme per les seves unitats. Va afirmar que les forces de seguretat treballen per "minimitzar el clima contrari a la gestió de la crisi del coronavirus per part del govern". ¿No és això un atac frontal a la democràcia?

No patiu, tampoc aquesta vegada passarà res. Ningú dimitirà. Ningú serà cessat. Ja han sortit els collegues a excusar el "lapsus" i fer pinya en defensa del ruc que l'ha cagada. És clar que protegint el compare es defensen ells mateixos. Han de fer veure que són útils. Si no, ¿algú em pot dir què hi pinten tants militars informant sobre l'evolució d'una epidèmia? ¿No hauria de ser Sanitat qui ho fes? ¿Es tracta, potser, d'una qüestió d'ordre públic? Esclar que si és una guerra i nosaltres som soldats... doncs això, que ens bombin. ■

EL PERSONATGE DE LA SETMANA

MOIXIGANGUERS D'IGUALADA

Diumenge passat la colla castellera d'Igualada, els Moixiganguers, celebraven el seu 25è aniversari, una data molt especial que van haver de celebrar des de casa, en confinament. Per molts anys!

CONSTRUCCIONS
TRIVAZQUEZ S.L.

TOT ANIRÀ BÉ!

Sortida al carrer d'infants menors de 14 anys

A partir del diumenge 26 d'abril.

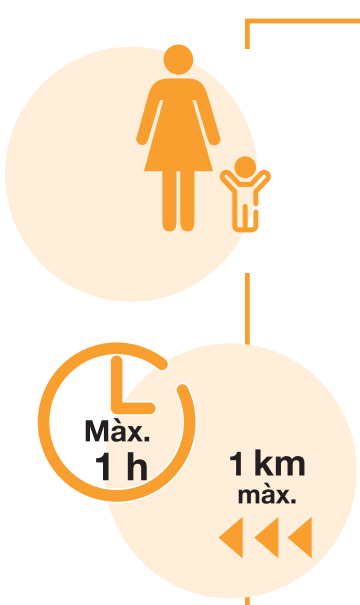

Qui pot sortir i en quin horari?

/ **Infants menors de 14 anys acompanyats d'una persona adulta** del nucli familiar amb qui convisquin.

/ **Entre les 9 i les 21 hores, màxim 1 hora** i a **1 quilòmetre de distància del domicili.**

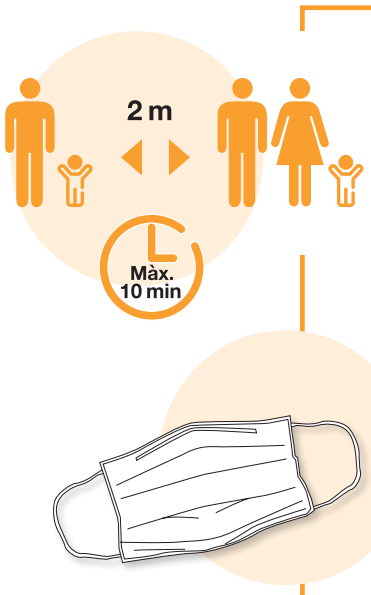

Mesures de protecció recomanades

/ **Mantenir una distància de 2 metres.** No és necessari entre els membres de la mateixa família.

/ Usar **mascaretes en cas d'infants majors de 3 anys** (poden ser mascaretes casolanes, higièniques o quirúrgiques).

Trobareu **més informació** sobre aquest tema i sobre el coronavirus a **canalsalut.gencat.cat/coronavirus**

/Salut

Generalitat de Catalunya

7,5 Milions de futurs

JAUME SINGLA
@jaumesingla

Despesa militar i retallada sanitària

Tots els partits polítics –estatals o nacionals- han fet retallades en Sanitat. Tots. Els que han estat al govern han fet les retallades en confeccionar pressupostos i els que han estat oposició, els hi ha votat. Hi ha dos partits estatals, PP i PSOE, que a més de retallades en Sanitat han aplicat augments brutals en despesa militar. Especialment els tres darrers anys en què s'han batut rècords en inversió militar a Espanya.

El del 2019, la despesa militar espanyola va superar els 20.000 milions d'euros, sense comptar amb el que tothom accepta de "gasto oculto en defensa" que es reparteix en altres ministeris. Tot i que no hi ha forma de trobar aquesta despesa oculta, hom pot pensar que en el pressupost de Defensa no s'hi ha inclòs la despesa sanitària del personal militar, la casa militar del Rey, els habitatges exclusius, complexos vacacionals exclusius per a militars, el CNI.... tot plegat fa que els 20.050 milions d'euros oficials, es quedin molt per sota del pressupost real.

Venim d'uns anys en què el PP ha fet una gestió militar nefasta, construint submarins que no floten i molls on no hi caben els vaixells, entre altres "hazañas". En un govern un fabricant d'armes, ostentava el títol de "Ministro de Defensa". Contra el que ens han volgut fer creure, l'arribada del PSOE al "*gobierno*", lluny de reduir la despesa en defensa, l'ha ha incrementat fins a límits mai vistos a l'Estat espanyol. I, per acabar-ho d'adobar, l'any vinent es commemorarà el Centenario de la Legión, el patronat del qual està presidit pel Borbó. El nivell de cobdícia a "*la corte borbónica*" deu ser, hores d'ara, orgàstic.

Que els metges cobrin més que els generals i que s'inverteixi en investigació i equips, deixant de llençar diners en la indústria de la guerra

Paral·lelament –i perquè d'algun lloc han de sortir els diners- els darrers anys hi ha hagut una retallada monstruosa en els pressupostos de Sanitat. Així ens està afectant mortalment la pandèmia del coronavirus. Però això s'ha d'acabar d'una vegada. La crisi econòmica que ja ens està afectant, reduirà molt els ingressos de l'Estat i caldrà que fem tota la pressió perquè es redueixin els pressupostos de la guerra i s'augmentin els de sanitat. Que els metges cobrin més que els generals i que s'inverteixi en investigació i equips, deixant de llençar diners en la indústria de la guerra que no serveix per a res. Bé, res sí, serveix per fer encara més milionaris als amics del Cap d'Estat. De l'actual que en treu comissions i de l'anterior que en treia fulanes... i comissions.

Els milers de persones que han mort víctimes del coronavirus es mereixen que els honrem, fotent fora tots els polítics inútils, que retallen en sanitat i que ens volen vendre per tocar poder una estona més. No ens hi va solament el respecte als morts, ens hi va la vida.

Mai meé ni un vot a qui retalli en Sanitat i inverteixi en guerra. ■

DRA. CARLA VINTRÓ SÁNCHEZ, Coordinadora del Grau en Enginyeria en Organització Industrial i Logística del Campus Universitari d'Igualada - UdL

Indústries que es reinventen... Què ens està ensenyant la Covid-19?

La pandèmia Covid-19 ha irromput inesperadament a les nostres vides, ha canviat el nostre dia a dia i ha transformat una societat que estava en constant moviment. La Covid-19 probablement serà recordada durant anys per totes les generacions que l'estem vivint.

Ha impactat en la sanitat, en l'economia, en la societat, en l'educació, en la indústria, en la logística, ...i això previsiblement implicarà nous models organitzacionals, socials, de consum i de relació. La pandèmia ens ha posat a prova, però també ens està ensenyant moltes coses, entre elles la resiliència, la capacitat d'aprendre i de créixer davant de l'adversitat.

Parlant en termes d'estratègia empresarial estem entrant en un nou paradigma, amb noves oportunitats que caldrà aprofitar i integrar en els models de negoci. Estem veient com moltes empreses s'han reinventat; com les que estaven més ben preparades estan gestionant millor aquest escenari d'incertesa; i com la tecnologia s'ha aliat amb la sanitat, l'educació i la indústria per donar resposta a les noves necessitats socials.

Alguns dels aprenentatges que en podem extreure i que ajudaran a definir els plans de treball són:

Innovació: Innovar és utilitzar o generar coneixement per crear productes o serveis, per transformar les idees en riquesa i resoldre un problema. La sistematització de la innovació, i en definitiva la creació d'una cartera d'innovacions, és una eina clau en un entorn VUCA (volàtil, incert, complex i ambigu) que ajuda a les empreses a sortir reforçades en moments de crisi.

Models organitzatius: Són necessàries noves visions del món per reinventar les organitzacions. Després d'aquesta crisi pot ser que sorgeixin nous models que augmentin la capacitat reactiva de les empreses, que situïn al capital humà a l'epicentre i que es basin en la generació de valor.

Noves formes de treball i clima laboral: Conciliació laboral, teletreball, reunions virtuals, flexibilitat horària, o formació al llarg de la vida. En el centre de tots aquests canvis hi ha les persones, i es busca millorar el benestar dels treballadors per obtenir organitzacions competitives, rendibles i saludables. Cal treballar la cultura de la creativitat, fomentar el feedback positiu i millorar la cohesió de grup.

Responsabilitat Social Corporativa: La crisi Covid-19 ho ha canviat tot, i són molts els que diuen que la societat en el seu conjunt ja no tornarà a ser la mateixa. Les empreses hauran de canviar el seu rol en la societat i les seves prioritats, posant èmfasi en la protecció del treball i dels treballadors, la identificació de la cadena de valor social, el propòsit real de l'organització i la sostenibilitat.

Estratègies digitals: Els canvis en l'ecosistema digital s'estan accelerant. En molts casos hem passat a dependre de la connectivitat digital per adquirir un producte, però a més de la venda online, el màrqueting digital també es posiciona com una eina que ajuda a les empreses a enfortir l'engagement (compromís i lleialtat) del consumidor.

L'educació i les noves tecnologies: Les noves pràctiques laborals demandaran nous perfils professionals, i com a conseqüència els treballadors hauran de reforçar les seves competències i coneixements. En aquest context, la formació continua al llarg de la vida serà la clau de l'èxit i gràcies a les tecnologies es pot fer en modalitat online.

Tota crisi comporta canvis, i probablement entrarem en un nou escenari on convergiran l'ensenyament i l'aprenentatge presencial i virtual. Durant aquests dies, des de la Universitat hem incorporat les classes telemàtiques, video càpsules formatives, simuladors virtuals, ...

Hem vist com empreses del nostre entorn es reinventaven i modificaven la seva activitat. Alguns exemples són les empreses tèxtils Miríam Ponsa o Elements (mascaretes i bates sanitàries), la cooperativa del grup Àuria (gel hidroalcohòlic), l'empresa Waterlogies (respiradors d'emergència), i les més de 1.100 empreses catalanes que s'han registrat en el "marketplace" digital de l'agència ACCIÓ del departament d'Empresa i Coneixement de la Generalitat de Catalunya per oferir la seva tecnologia, material i capacitat de producció per fer front a la Covid-19.

En definitiva, l'imperatiu d'afrontar el nou ordre social i econòmic obligarà a les empreses a respondre de manera ràpida, àgil, eficient i responsable, i això implica repensar models de negoci, redimensionar la visió estratègica o fins i tot adoptar un lideratge diferent que es basi en la innovació, confiança i compromís. ■

A CUA D'ULL

LLUÍS CAPDEVILA il.lustrador

T'escoltem. T'acompanyem.

Tot el que vulguis saber, **durant i després del confinament**, ho trobaràs a **ConfinApp**, l'assistent virtual que dona resposta a les teves necessitats.

Som aquí per ajudar-te. **Digitalment al teu costat.**

Confinapp

Disponible a **confinapp.cat** i a:

Google Play App Store

#EnsEnSortirem

Generalitat de Catalunya

7,5 Milions de futurs

Coronavirus a l'Anoia

Els sindicats insisteixen en crear una taula comarcal "amb una sola veu" contra la crisi econòmica i social

JORDI PUIGGRÒS / LA VEU

Els sindicats majoritaris UGT i Comissions Obreres han comparegut junts, a l'entorn del Primer de Maig, per insistir en crear una taula de concertació social amb tots els agents econòmics per tenir "una sola veu" davant la crisi econòmica i social que ens ve al damunt a conseqüència del Covid-19.

Per a Josep Maria Romero, secretari general de Comissions Obreres al Baix Llobregat i l'Anoia, "estem profundament preocupats per la situació del territori, hi posarem la banya, amb un alt nivell d'exigència. S'ha de protegir el que tenim, salvar les empreses i s'ha de garantir la cohesió social. La situació és molt complicada".

Aquestes declaracions es van produir en una roda de premsa telemàtica durant la presentació de les reivindicacions en ocasió del Primer de Maig de 2020, que té per lema "Salut treball i justícia social. La prioritat és la vida", que, entre d'altres coses, es basen "en la demanda del nou model econòmic i social, reivindicar el treball i condicions dignes i salaris justos, i el desenvolupament de l'ingrés mínim vital, així com més pactes entre els partits polítics donada la situació que vivim. Tornem a reivindicar un ordre mundial més just i solidari", va explicar Romero.

Francesc Rica, secretari comarcal de l'Anoia, Penedès

"És indecent que es vulgui treure rèdit polític a nivell comarcal del que està passant", diuen els sindicats

i Garraf de la UGT, deia que "som la resistència que té aquest capital que s'ho vol menjar tot. En aquesta crisi ha quedat clar quins són els treballs més essencials, molts d'ells feminitzats, i amb contractes laborals molt precaris... Molta de la gent que ara s'està jugant a la vida, quan tot això s'acabi, tornaran a les llistes de l'atur. Cal que el govern de la Generalitat se n'adoni, d'això. Alemanya gasta el 4% del seu PIB en sanitat, i tenen molta menys mortalitat per Covid-19".

"Cal una sola veu i una plataforma per actuar junts"

Alfonsa Santisteban, coordinadora a l'Anoia de Comissions Obreres, qualificava com a "vergonyós" que encara no estigui resolt el tema de les baixes laborals dels treballadors de fora de la Conca d'Òdena confinada. "A la comarca hi ha empreses i ajuntaments que no donen les facilitats ni veuen el teletreball com una solució de conciliació familiar. El primer és la salut, i ja hem vist com les retallades en sanitat acaben matant. A la residència de Vilanova han mort més de 50 persones, i la responsabilitat és de la Generalitat. No s'ha fet tot el que s'hagués pogut fer, és un sector que porta sis anys reivindicant millores", deia Santisteban. "És indecent el que ha passat".

"D'una vegada per totes hem d'anar a una sola veu, i en una sola plataforma, amb el suport de tothom, i hem de posar això sobre la taula davant aquesta emergència social, per a que ningú es quedi en el camí", apuntava la coordinadora comarcal de Comissions Obreres.

NOMBRE D'ERTO'S PRESENTATS A CATALUNYA

	TOTAL		Força major		Altrres causes	
	Expedients	Treballadors	Expedients	Treballadors	Expedients	Treballadors
Catalunya	**94.715**	**694.705**	**89.264**	**598.673**	**5.451**	**96.032**
Barcelonès	**31.304**	**236.798**	29.535	208.647	1.769	28.151
Vallès Occidental	**10.125**	**88.858**	9.317	69.644	808	19.214
Baix Llobregat	**8.887**	**93.741**	8.245	81.635	642	12.106
Maresme	**5.061**	**30.131**	4.840	27.352	221	2.779
Vallès Oriental	**4.554**	**33.426**	4.223	27.098	331	6.328
Tarragonès	**3.227**	**17.646**	3.123	16.146	104	1.500
Segrià	**2.482**	**15.382**	2.433	14.335	49	1.047
Baix Camp	**2.415**	**11.989**	2.346	10.557	69	1.432
Gironès	**2.413**	**16.969**	2.288	15.244	125	1.725
Alt Empordà	**2.365**	**13.477**	2.312	12.374	53	1.103
Baix Empordà	**2.060**	**11.146**	1.997	10.511	63	635
Selva	**2.013**	**14.652**	1.912	12.244	101	2.408
Bages	**1.986**	**17.103**	1.765	14.624	221	2.479
Garraf	**1.929**	**10.190**	1.837	9.212	92	978
Osona	**1.749**	**12.283**	1.610	10.154	139	2.129
ANOIA	**1.541**	**9.936**	**1.493**	**9.264**	**48**	**672**
Alt Penedès	**1.261**	**9.582**	1.181	7.604	80	1.978
Baix Ebre	**1.093**	**4.317**	1.026	3.909	67	408
Baix Penedès	**1.073**	**7.024**	1.044	5.031	29	1.993
Montsià	**920**	**3.960**	876	3.438	44	522
Garrotxa	**711**	**4.999**	649	3.803	62	1.196
Berguedà	**515**	**2.715**	493	2.357	22	358
Alt Camp	**489**	**4.289**	447	3.295	42	994
Cerdanya	**418**	**1.640**	404	1.592	14	48
Urgell	**409**	**2.801**	358	1.943	51	858
Noguera	**405**	**2.145**	386	1.978	19	167
Pla de l'Estany	**404**	**2.657**	361	2.028	43	629
Pla d'Urgell	**372**	**2.673**	348	1.814	24	859
Ripollès	**332**	**1.657**	317	1.539	15	118
Alt Urgell	**310**	**1.486**	299	1.433	11	53
Segarra	**235**	**1.461**	210	954	25	507
Aran	**224**	**884**	224	884	0	0
Solsonès	**221**	**928**	208	853	13	75
Conca de Barberà	**194**	**1.917**	184	1.799	10	118
Pallars Jussà	**171**	**521**	169	513	2	8
Ribera d'Ebre	**159**	**620**	155	448	4	172
Garrigues	**142**	**597**	133	568	9	29
Pallars Sobirà	**133**	**378**	133	378	0	0
Priorat	**118**	**396**	115	371	3	25
Moianès	**114**	**734**	99	527	15	207
Terra Alta	**99**	**380**	98	374	1	6
Alta Ribagorça	**82**	**217**	71	199	11	18

Font: Departament de Treball de la Generalitat.

En la mateixa línia, Mario Olmedo, coordinador a l'Anoia de la UGT, explicava que "tenim la preocupació si quan s'acabi l'estat d'alarma les empreses podran continuar, cal una taula de concertació social per a fer propostes davant els governs superiors. S'ha comprovat que quan anem tots a una s'assoleixen fites. S'han de dotar més recursos a nivell de serveis socials, hi ha un munt de persones que estan desprotegides". Al mateix temps, els

A l'Anoia, a data de 28 d'abril, s'han presentat 1.541 ERTO's, que afecten a 9.936 treballadors

sindicats creuen que "s'ha de tenir una bona oferta de sòl industrial per a empreses que vulguin venir".

En relació als darrers episodis que s'han viscut de polèmica entre partits a nivell comarcal (veure pàgina 11) "l'últim que necessitem en aquest moment són trifulques polítiques, baralles partidistes, ni tampoc entre governs. Aquesta burocràcia que impedeix que els treballadors puguin accedir a la seva baixa, que acabi ja d'una vegada, però això només passarà si tots els governs es posen d'acord", deia Olmedo. "Em sorprèn aquesta polèmica, no té ni sentit ni té lloc, perquè els alcaldes de la Conca han anat a l'una, és indecent intentar treure rèdit polític d'una situació així", deia Santisteban.

A l'Anoia, a data d'ahir, i segons les dades del departament de Treball de la Generalitat, s'han presentat un total de 1.541 Expedients de Regulació Temporal d'Ocupació (ERTO), que afecten a 9.936 persones. La immensa majoria són de "força major", però per altres causes se n'han presentat 48, amb 672 treballadors afectats. En xifres absolutes, l'Anoia és la 16a comarca amb més expedients presentats.

La Generalitat impulsarà 36 pisos de lloguer assequible al carrer de la Virtut d'Igualada

REDACCIÓ / LA VEU

Amb una inversió de 4,8 milions es construirà un nou immoble en un solar de 739 metres quadrats, amb locals comercials i pàrquing

El Conseller de Territori i Sostenibilitat, Damià Calvet, i l'alcalde d'Igualada, Marc Castells, han presentant aquest dimecres l'acord entre l'Agència de l'Habitatge de Catalunya, l'Institut Català del Sòl, l'Ajuntament d'Igualada i la Promotora Igualadina Municipal d'Habitatges (PIMHA) per promoure el desenvolupament d'habitatge amb protecció oficial de lloguer a la nostra ciutat.

Aquest acord permetrà usar el solar de 739 m2 situat al carrer de la Virtut, número 13, que fa xamfrà amb els carrers del Cardenal Vives, Delícies i Virtut, per construir un immoble amb règim de protecció oficial, amb 36 habitatges destinats íntegrament a lloguer assequible, locals comercials en planta baixa i aparcament en planta soterrània.

En base a l'acord, l'Ajuntament cedeix a l'Incasòl l'ús privatiu del terreny en funció d'un dret de superfície de 75 anys de durada. El cost total aproximat de la construcció de l'edifici s'estima en 4.800.000 € (sense IVA). El conseller Calvet ha explicat que la intenció és que a final d'any es puguin licitar les obres per construir els nous habitatges i que comencin a construir el 2021 per acabar-los el 2023.

L'alcalde, Marc Castells, ha afirmat que "es tracta d'un anunci que en qualsevol circumstància seria una bona notícia, però que en el context actual agafa una dimensió encara més important, ja que significa que la ciutat no s'atura, que treballem intensament amb el Govern de Catalunya per atendre les necessitats de la nostra població i que les polítiques socials són una de les nostres prioritats".

Ajornament del Ciri Votiu

Castells també ha explicat que a causa del confinament, l'Ajuntament i l'Abadia de Montserrat han ajornat l'ofrena del Ciri Votiu de la Ciutat d'Igualada a la Verge de Montserrat, que cada any se celebra juntament amb entitats i institucions igualadines que commemoren un aniversari destacat. L'acte, que s'havia de dur a terme el dissabte 9 de maig, s'organitzarà en una nova data que es determinarà en funció de l'evolució de l'estat d'alarma i de les condicions en què s'apliqui el desconfinament.

Les entitats que estan convidades a l'Ofrena al Ciri Votiu a Montserrat aquest any: Comissió Reis d'Igualada (125è aniversari), SE futbol Ateneu Igualadí (100 anys), Schola Cantorum (80 anys), Igualada Hoquei Club (70 anys), Igualada Comerç (40 anys), Club Bàsquet Igualada (40 anys), Cine Club Ateneu (40 anys), Jove Orquestra Simfònica de l'Anoia (30 anys), Diables d'Igualada (30 anys), Club Esportiu Escolapis (30 anys), Moixiganguers d'Igualada (25 anys), Associació Veïns Barri del Sant Crist (25 anys), Petits Diables d'Igualada (20 anys) i Anoia Golf Club (20 anys).

Millora important de la situació sanitària a l'Anoia derivada del Covid-19

Les dades de mortalitat estan baixant molt a la Conca d'Òdena. Les dades de la darrera setmana (del 22 al 28 d'abril) que ha proporcionat Funerària Anoia són de 20 persones mortes, quan l'any passat eren 13. S'aproximen, doncs, a la realitat habitual, i són lluny de les 90 víctimes mortals de fa només cinc setmanes. El departament de Salut ha informat que, des de l'inici de la crisi sanitària, han mort 431 persones a la comarca de l'Anoia.

La consellera Vergés visita l'Hospital, la residència P. Vilaseca i el CAP Anoia

La consellera de Salut, Alba Vergés, va visitar dimecres de la setmana passada l'Hospital, el CAP Anoia i la residència Pare Vilaseca, l'única de titularitat pública. Va conversar durant dues hores amb els professionals del centre i els va agrair la seva implicació i el "sobreesforç".

Vergés va compartir les impressions de present i futur amb els sanitaris de l'Hospital i, més tard, amb els professionals del CAP Anoia del passeig Verdaguer, on s'està concentrant l'activitat de Primària de la Conca d'Òdena relacionada amb el Covid-19.

Els alcaldes de la Conca reactiven el projecte de Can Morera i el procés de participació serà "telemàtic"

REDACCIÓ / LA VEU

La Mancomunitat Intermunicipal de la Conca d'Òdena (MICOD) ha mantingut aquesta setmana una reunió telemàtica amb el conseller de Territori i Sostenibilitat, Damià Calvet. En la trobada s'ha abordat el procés participatiu del Pla Director Urbanístic d'Activitat Econòmica de la Conca -del que penja el polèmic projecte del macropolígon de Can Morera- atesa la voluntat de garantir la seva celebració.

El procés participatiu s'havia d'haver presentat el 17 de març en un acte públic al Museu de la Pell, que va haver de ser anul·lat arran del confinament decretat pel brot de Covid-19. La nova situació ha obligat a adaptar la metodologia, de manera que el procés participatiu es farà per via telemàtica. En la trobada s'ha informat que s'estan elaborant els materials audiovisuals i configurant els procediments informàtics per garantir la participació i generar dinàmiques que permetin generar aportacions al Pla, en absència de les sessions presencials que s'havien programat, repartides entre els diversos municipis de la Conca. La previsió és que el procés pugui culminar al setembre.

Els alcaldes de la MICOD i el conseller Calvet han coincidit en la necessitat d'adoptar processos de simplificació administrativa i han valorat aquest nou impuls al pla director com una mostra d'ambició positiva de cara al futur del desenvolupament econòmic de la Conca.

Els alcaldes de la Conca es reuneixen amb el conseller Calvet per reimpulsar immediatament el Pla Director Urbanístic d'Activitat Econòmica

Els altres projectes segueixen actius

Durant la reunió també s'ha comentat l'estat d'algunes actuacions previstes al territori. El conseller ha destacat que, amb motiu de la situació d'emergència, el Govern ha suspès l'execució de tota l'obra pública, però no ha aturat la gestió dels projectes. En aquest sentit, es manté el calendari previst per a l'enllaç d'Igualada amb la Ronda Sud, que podria tenir el projecte executiu finalitzat a final d'estiu, i també es manté l'estudi del nou enllaç des de Vilanova del Camí.

Dimarts es van fer sengles reunions amb les conselleres Vergés i Budó per avaluar la situació sanitària i econòmica de la zona.

La consellera de Presidència va plantejar una línia d'ajuts específics per als ajuntaments de la zona i la consellera de Salut els va exposar que l'evolució sanitària és positiva.

SUSPENSIÓ DE L'OFRENA DEL CIRI VOTIU A MONTSERRAT

A causa de la situació de confinament, l'Ajuntament d'Igualada i l'Abadia de Montserrat han suspès l'ofrena del CIRI VOTIU DE LA CIUTAT D'IGUALADA a la Verge de Montserrat, que cada any se celebra juntament amb entitats i institucions igualadines que commemoren un aniversari destacat. L'acte, que s'havia de dur a terme el dissabte 9 de maig, s'organitzarà en una nova data que es determinarà en funció de l'evolució de l'estat d'alarma i de les condicions en què s'apliqui el desconfinament.

Igualada, abril de 2020

Ajuntament d'Igualada

Més de 2.000 elements de protecció lliurats gràcies al Projecte Malla

REDACCIÓ / LA VEU

El Projecte Malla segueix expandint-se i continua imprimint material de protecció als professionals sanitaris i assistencials de la Conca d'Òdena. Aquesta iniciativa de TICAnoia i de disseny=igualada ja ha repartit més de 2.000 elements de protecció a diversos professionals de la salut de la Conca d'Òdena, que fan una valoració molt positiva de tot els elements de protecció que han rebut de part del Projecte Malla.

Una sanitària del CAP Anoia, amb material de Malla. / CARLES RAMOS

Un material totalment necessari per al desenvolupament de la seva tasca, tal com indica Beatriz Pérez, metgessa i directora del CAP Santa Margarida de Montbui: "Gràcies a les donacions del Projecte Malla ens sentim molt més protegits, còmodes i segurs, i per tant ha fet millorar sensiblement les nostres condicions de treball. Estem molt agraïts de tota la gent que hi ha col·laborat, ja que per nosaltres son eines que ens poden salvar la vida", assegura Beatriz Pérez.

"Si estem més còmodes, podem donar un millor servei", afirma ara l'Ana Fernández, TCAI del CAP Anoia d'Igualada. "Els primers dies van ser horrorosos, ens havíem d'inventar qualsevol cosa per evitar que els elements de protecció ens fessin mal, ens costava respirar i molts companys han acabat amb ferides a la cara i mal de cap, cosa que feia la nostra feina molt més complicada. Els professionals passem moltes hores amb la cara tapada i les gomes convencionals ens fan mal", explica Ana Fernández. "Al principi ens ho vam passar molt malament, perquè a part de tot això, teníem por d'agafar la COVID-19. Quan va començar tot, podria perdre entre 10 i 15 minuts per preparar-me, però ara gràcies a les tires per a mascaretes del Projecte Malla, en tan sols 2 minuts estic preparada i protegida per atendre la gent que ens necessita", conclou Fernández.

També han tingut molt d'èxit els obre-portes que han produït els impressors del Projecte Malla. En Rubén Requena, tècnic de Radiologia del CAP Anoia d'Igualada, explica que "els obre-portes ens permeten obrir la porta amb el braç, que a la seva vegada està protegit pel vestit de protecció. Al principi era tot molt estressant, ja que havies de vigilar tot el que tocaves. Nosaltres anem sempre nets i sempre ho netegem tot, però aquests obre-portes ens faciliten molt la nostra tasca, ara em puc centrar amb els pacients i la meva feina", explica.

Tot i que el volum de feina i de casos s'ha estabilitat, el Projecte Malla segueix imprimint material per als centres sanitaris i assistencials de la Conca, així com també comissaries dels Mossos, farmàcies, clíniques dentals o d'ortopèdia i altres establiments oberts al públic. En total s'han creat 1.161 viseres de protecció (1.161), 659 tires per a mascaretes i 204 obre-portes.

El Projecte Malla és un projecte compartit entre un centenar de persones: els makers (impressors 3D) imprimeixen el material; els enginyers i dissenyadors milloren i preparen el software de cada producte, i les persones que fan una gestió logística i organitzativa del material. El material fungible i el transport es cobreix gràcies a les donacions econòmiques dels col·laboradors, que, a data d'avui, han aportat 7.276€ al projecte. Les donacions es poden seguir fent al web del Projecte Malla gràcies al portal de col·laboració social comunitària Kunectors: https://www.espaimalla.cat/donacions/

Portes obertes virtuals a la UPC de Manresa

REDACCIÓ / LA VEU

El 24 d'abril la UPC Manresa ha obert les seves portes per donar a conèixer els estudis i les instal·lacions de la universitat al futur estudiantat universitari. Aquesta vegada, però, ha estat en format virtual. Els organitzadors n'estan molt satisfets, 130 persones s'han inscrit a aquesta primera jornada.

La jornada ha funcionat mitjançant videoconferències a les que els inscrits han accedit segons els seus interessos. Primer s'ha fet una sessió general per explicar els trets generals de l'escola i el funcionament de les portes obertes. Després hi havia una videoconferència oberta per cada grau o màster i cada inscrit podia entrar a totes les que volgués segons els estudis que li interessessin. En aquestes trobades virtuals, els professors, alguns alumnes i membres de les associacions d'estudiants han presentat el centre i cadascun dels sis graus i dos màsters que es poden cursar al centre.

També hi ha previstes unes altres jornades de portes obertes per conèixer la UPC Manresa els propers mesos de maig i juny, tot i que la incertesa actual fa pensar que potser també s'hauran de fer en format virtual i que, en funció del calendari definitiu de les proves d'accés a la universitat i de la preinscripció universitària, es podria programar alguna durant el mes de juliol.

L'associació de psicòlegs de l'Anoia ofereix atenció gratuïta

REDACCIÓ / LA VEU

L'Associació de Psicòlogues i Psicòlegs de l'Anoia (APPA) és una entitat sense ànim de lucre que té com a propòsit apropar la psicologia a totes les ciutadanes i ciutadans de la nostra comarca. Veient els efectes emocionals i les conseqüències en la salut mental de la població que està tenint aquesta pandèmia, l'APPA està oferint un servei de suport psicològic gratuït tant per a professionals de la salut com per a persones que d'altres maneres es veuen afectades per aquesta greu crisi. Les demandes que arriben, son variades però amb alguns temes força comuns: estats d'angoixa i impotència dels professionals, o soledat i dol de persones que han perdut un ésser estimat. L'atenció la realitza sempre un/a psicòleg per via telefònica o per videoconferència. Fins ara s'han atès un total de 34 demandes i s'han fet 93 telefonades. En total, son aproximadament, 48 hores d'atenció psicològica, xifres que van augmentat dia rere dia. Majoritàriament s'atenen persones grans.

Per accedir al servei, cal enviar un correu electrònic a l'adreça anoia.app@gmail.com. Cal deixar el nom i el telèfon i una breu explicació de la situació.

Polèmica entre PSC i ERC amb un greu oblit, pel mig, dels consellers Buch i Vergés sobre els treballadors de la Conca

JORDI PUIGGRÒS / LA VEU

La Generalitat es va "oblidar" dels treballadors que resideixen fora del que era l'àrea confinada i que tenen el seu centre de treball a la Conca d'Òdena, la majoria dels quals de municipis de la comarca de l'Anoia, com Jorba, Castellolí, la Pobla, la Torre, Tous o Capellades, però també d'altres més llunyans. En el període del 13 de març fins al final del confinament perimetral, continuen sense tenir els seus drets laborals protegits. La responsabilitat última, però, és del govern espanyol, que, com és evident, no s'ha preocupat en absolut, almenys fins avui, de subsanar aquest error.

Resolució de Buch i Vergés

En la resolució SLT/2020, a la qual ha tingut accés La Veu de l'Anoia, datada el 22 de març i signada pels consellers d'Interior i Salut, Miquel Buch i Alba Vergés, traslladada al govern espanyol, es demana que es tingui en consideració només als treballadors d'Igualada, Vilanova, Òdena i Montbui, i cita textualment als quatre municipis, que treballin fora de l'àrea confinada, però no a l'inrevés.

En concret, la resolució dels dos consellers elevada al govern de Pedro Sánchez diu "*Resolvemos: Determinar incluidos en la prestación excepcional regulada en el artículo quinto del Real Decreto-Ley 6/2020, de 10 de marzo, por el que se adoptan determinadas medidas urgentes en el ámbito económico y para la protección de la salud pública, con efectos desde el día 13 de marzo de 2020 y hasta sean vigentes la medidas previstas en la Resolución INT/718/2020, de 12 de marzo o sucesivas prórrogas, los trabajadores por cuenta ajena y por cuenta propia que teniendo su domicilio en los municipios de Igualada, Vilanova del Camí, Santa Margarida de Montbui o Òdena en las circunstancias actuales de estado de alarma estén obligados a acudir a su centro de trabajo*".

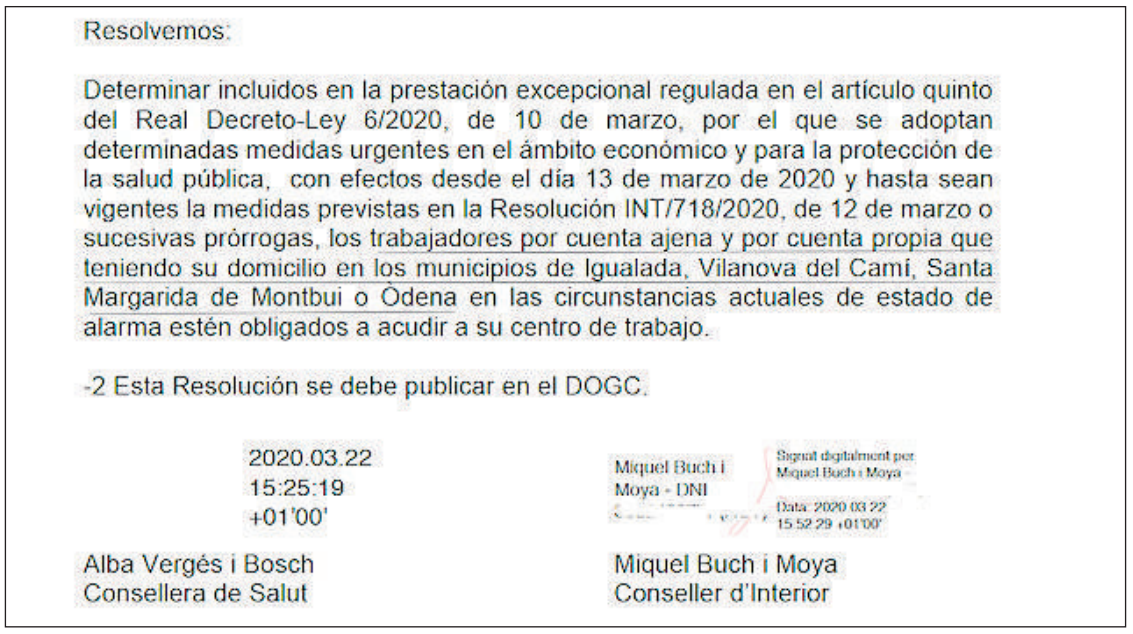

Resolvemos:

Determinar incluidos en la prestación excepcional regulada en el artículo quinto del Real Decreto-Ley 6/2020, de 10 de marzo, por el que se adoptan determinadas medidas urgentes en el ámbito económico y para la protección de la salud pública, con efectos desde el día 13 de marzo de 2020 y hasta sean vigentes la medidas previstas en la Resolución INT/718/2020, de 12 de marzo o sucesivas prórrogas, los trabajadores por cuenta ajena y por cuenta propia que teniendo su domicilio en los municipios de Igualada, Vilanova del Camí, Santa Margarida de Montbui o Òdena en las circunstancias actuales de estado de alarma estén obligados a acudir a su centro de trabajo.

-2 Esta Resolución se debe publicar en el DOGC.

2020.03.22
15:25:19
+01'00'

Alba Vergés i Bosch
Consellera de Salut

Miquel Buch i Moya - DNI
Signat digitalment per Miquel Buch i Moya
Data: 2020.03.22 15:52:29 +01'00'

Miquel Buch i Moya
Conseller d'Interior

Carta enviada pels consellers Buch i Vergés el 22 de març al govern de Madrid, quan es demanava la protecció per als treballadors de la Conca que tenen el centre de treball fora... però no se citen els residents a fora, molts d'ells de pobles de la comarca, que treballen dins de la Conca.

Bona part dels alcaldes de la comarca -els de la Mancomunitat de la Conca, tots- sabien d'aquesta carta des de fa setmanes. Segons que ha sabut La Veu, no es va fer cap modificació d'aquesta resolució. Finalment, el Consell de Ministres del passat 7 d'abril va reconèixer els drets laborals, amb retroactivitat, als treballadors de la zona confinada, però continuen sense resoldre's els problemes dels que resideixen fora i treballen dins, situació que, també, és responsabilitat del govern de Pedro Sánchez.

Val a dir que la diputada d'ERC al Congrés, Carolina Telechea, també va fer gestions davant el PSOE per intentar accelerar la solució d'aquest assumpte.

Carta dels alcaldes de la Conca a Seguretat Social

Davant d'aquesta situació, els 4 alcaldes de la Conca confinada van enviar una llarga carta l'1 d'abril a la Secretària d'Estat de Seguretat Social i Pensions, Isabel Arroyo, en la qual s'explicava la situació singular del nostre territori i on demanava explícitament resoldre la situació dels treballadors tant en el sentit de sortida de la Conca, com en la seva entrada.

A Madrid només es devien mirar la carta dels consellers de la Generalitat, o escoltar-se algú que no estava ben informat. És evident.

Nou ball de bastons

Es veia venir que un dia o altre aquest oblit sortiria a la llum. I així ha estat, perquè al PSC li va faltar temps per denunciar-ho en veure una nota de premsa d'ERC Anoia que criticava l'actitud dels socialistes.

"Autèntica vergonya"

Els republicans proposaven "un gran front comú" amb la resta de formacions polítiques per "exigir" al govern espanyol que "d'una vegada per totes" faci possible que "els treballadors de fora de la Conca que no van poder anar a treballar mentre va durar el confinament perimetral tinguin dret a la baixa laboral".

El president comarcal d'ERC, David Alquézar, ha assegurat que "és una autèntica vergonya que milers de treballadors de l'Anoia que no van poder anar a treballar a dins de la Conca per una força major, pel confinament perimetral, a dia d'avui encara no tinguin resolta la seva situació laboral" i explica que "és inconcebible que el govern espanyol de Pedro Sánchez deixi penjats als ciutadans i no els ofereixi la baixa laboral, que és una qüestió de sentit comú".

Alquézar també es mostra "perplex" davant "la passivitat del PSC de l'Anoia sobre aquesta qüestió" i ha assegurat que "cal que el PSC anoienc també estigui al costat dels treballadors de fora de la Conca perquè tinguin dret a la baixa laboral es mostrin indiferents o passius".

Alhora Alquézar destaca que "la majoria de forces polítiques de la comarca de l'Anoia, com JxCAT o grups municipals independents, sí que han estat a l'alçada i han exigit bé directament o bé a través dels seus electes al congrés dels diputats una solució per aquest tema", i des d'Esquerra segueix explicant que "malgrat les possibles diferències que tinguem amb altres formacions polítiques, ara és hora de remar junts i de defensar els drets laborals dels anoiencs i anoienques, no és el moment pel partidisme".

Finalment el president d'Esquerra Anoia "convida" al PSC de l'Anoia a treballar junts per resoldre aquesta situació i a "deixar de banda les directrius que els hi puguin arribar per part del seu partit des de Madrid".

"Mentides d'ERC"

El PSC va reaccionar de seguida al comunicat d'ERC, dient que està "ple de mentides i acusacions falses" i "lamenten que es vulgui fer partidisme d'una qüestió tan seriosa", al mateix temps que "recomana a la direcció d'ERC-Anoia que aprengui dels alcaldes del seu partit d'Òdena, Jorba i Castellolí que treballen de manera coordinada i amb lleialtat institucional amb la resta d'alcaldes de la Conca, tan del PSC, de JxCat i de grups independents".

Els socialistes fan esment llavors que "ERC no explica que va ser la consellera de Salut, Alba Vergés, qui en una resolució oficial signada amb data del 22 de març va oblidar demanar la baixa laboral pels treballadors de fora la Conca d'Òdena". El PSC diu que "el govern de l'Estat va tramitar el que se li va demanar, i en cap moment va sol·licitar de manera oficial que aquesta baixa també fos pels treballadors de fora de la Conca".

Els socialistes demanen a ERC que "no cal que facin comunicats intentant despistar la ciutadania i explicant falsedats en un intent inútil de repartir culpes". Els socialistes recorden que "no han fet batalla partidista d'aquesta qüestió" però "un cop difós el comunicat d'ERC-Anoia, el PSC no pot tolerar que es diguin mentides i no s'expliquin les coses tal i com són". Els socialistes conclouen que el comunicat d'ERC "està fora de lloc i és una relliscada fruit del desconeixement que no aporta absolutament res en l'actual situació de crisi".

Vitermik S.L.
solucions en alumini i vidre
L'energia més eficient és la que no es consumeix
Av. Barcelona, 188 – 08700 – IGUALADA
Tel. 93 803 29 65 – www.vitermik.es – info@vitermik.es
ALUMINIER TECHNAL
somfy

Les residències necessiten cobrir llocs de treball

REDACCIÓ / LA VEU

El departament de Treball, Afers Socials i Famílies de la Generalitat de Catalunya fa una crida a professionals per treballar a centres residencials d'atenció a la gent gran d'arreu de Catalunya. En el cas de la Catalunya Central també es requereix incorporar nou personal a les 61 residències que hi ha al Bages, al Berguedà, al Moianès, a Osona i al Solsonès, com també a les 8 residències de l'Anoia adscrita a la delegació territorial del Penedès.

Perfils que es demanen

L'emergència sanitària derivada de l'epidèmia del coronavirus SARS-CoV-2 (que deriva en la malaltia COVID-19) motiva que es requereixi personal suficient per cobrir les necessitats de les persones usuàries de les residències de gent gran. El perfil dels professionals necessaris per a aquests llocs de treball és:

- auxiliar d'infermeria
-auxiliar d'inferm. geriàtrica
- infermeria
- infermeria especialista en infermeria geriàtrica
- assistència domiciliària
- cuidador de persones amb discapacitat i/o dependència en institucions socials
- animació en geriàtrics

Les persones interessades a treballar en algun d'aquests àmbits hauran d'enviar el seu currículum a l'adreça cuidemelsavis.tsf@gencat.cat o bé hauran d'inscriure's a les borses de treball del Servei d'Ocupació de Catalunya (SOC).

Les persones que s'inscriguin en aquestes ofertes passaran a formar part d'unes borses de treball del SOC que serviran per cobrir les vacants dels centres assistencials públics o privats de Catalunya. Aquestes borses de treball només es mantindran actives mentre duri la situació d'emergència de la COVID-19.

Les persones que no posseeixin formació, però que tinguin vocació dins de l'àmbit d'atenció a la gent gran, rebran una formació en les competències bàsiques per poder exercir les seves funcions. Totes les persones que s'incorporin a aquests llocs de treball rebran equips de protecció individual (EPI), així com una formació en prevenció de contagis d'infeccions i malalties.

La Premsa Comarcal es reivindica com a mitjans de proximitat

REDACCIÓ / LA VEU

L'Associació Catalana de la Premsa Comarcal (ACPC), de la que n'és membre fundadora La Veu de l'Anoia, ha produït un vídeo, que tindrà continuïtat amb altres en els pròxims dies, en què diferents representants de publicacions de l'entitat es reivindiquen en temps de pandèmia i d'"informació de proximitat".

El president de l'ACPC, Francesc Fàbregas, ha explicat aquest que l'associació, a punt de complir els 40 anys de la seva constitució, ha viscut altres situacions complicades al llarg de la seva història, "i ara estem en aquesta crisi tan difícil de la COVID-19, encara que segur que també la superarem i fins i tot sortirem més reforçats".

Amb unes 150 publicacions associades, moltes d'elles setmanaris, Fàbregas ha comentat que el "moment és molt complicat, especialment, perquè vivim de la publicitat de petits comerços i autònoms locals i ara estan tots tancats, de manera que la publicitat ha caigut pràcticament a zero i només queda l'institucional ".

Tot i això, les vendes, tot i que han baixat entre un 15 i un 25 per cent, "ho han fet molt menys del que pensem a el principi de el confinament, perquè tenim la sort que moltes publicacions són de pobles petits i com no hi ha quioscos es venen al forn o a la botiga de queviures, que estan obertes".

Una altra qüestió que preocupa aquests diaris i revistes és que "com la meitat del que venem és per subscripció enviem per Correus, amb unes mesures que per als més petits dels nostres associats són molt difícils de complir, perquè els costa més diners enviar la revista que el cost de la revista en si". És per això, que ja s'han dirigit a Correus "per veure si trobem una solució".

Preguntat per si hi ha hagut Ertos en el sector, Fàbregas ha indicat que "de moment, han tingut molt poca incidència, s'ha intentat aguantar a l'màxim, de la mateixa manera que hi va haver algunes publicacions que van deixar de publicar en paper unes setmanes, però ara, com és el cas de La Veu de l'Ebre, ja han tornat a sortir en paper". En el cas de La Veu de l'Anoia, ha sortit publicada totes les setmanes, si bé la primera es va retardar com a conseqüència del ràpid confinament de la Conca.

Per Fàbregas, aquestes publicacions són "un producte necessari, que interessa molt a la gent, que vol saber el que passa a les seves poblacions. Estem vius i a peu de canó, continuant i resistint".

Alhora, ha destacat que "creiem que la crisi actual serà una prova evident per als que es volen carregar el paper que ni la COVID-19 ho aconseguirà i que, encara que tots tinguem la nostra pàgina web, també mantindrem el paper per l'anàlisi i la reflexió".

Vídeo amb La Veu de l'Anoia

En el primer dels vídeos, de tres minuts de durada, tots els mitjans que intervenen, des de La Veu de l'Anoia a La Veu de Flix, La portada, Diari de Manlleu o Informació Jonquera, coincideixen que "la premsa comarcal està jugant en aquest moment un paper molt important, perquè la gent necessita saber què passa al seu voltant ".

La premsa comarcal dóna feina actualment a un miler de professionals i, segons remarca Fàbregas, "som líders com a primer diari de Catalunya, ja que si ens sumem tenim un trenta per cent de l'audiència".

Podeu veure el vídeo a: youtu.be/QJyIYIQJFqY

Correus presenta el seu pla de desescalada a les seves oficines i serveis

Correus ha presentat el seu pla de desescalada i retorn progressiu a l'activitat habitual. Aquesta estratègia, presentada en el dia d'ahir a l'organitzacions sindicals, es basa prioritàriament en el compliment escrupolós de les mesures de seguretat i prevenció, i en la garantia de la provisió de material de protecció suficient per a tota la plantilla.

Es tracta a més d'un pla en revisió constant, la implementació dependrà de l'evolució de la pandèmia, les indicacions i protocols de les autoritats sanitàries i la pròpia evolució de les operacions i les activitats de l'empresa.

Un pla progressiu de tres fases

El pla de retorn a la normalitat de Correus preveu tres fases d'aplicació progressiva. La primera fase suposa ampliar l'atenció a client de les 9.30 a 12.30 actuals a 8.30 a 14.30.

La segona fase suposarà que les oficines considerades principals i estratègiques ampliïn el seu horari a l'habitual de matí i tarda, és a dir, de dilluns a divendres de 8.00 a 21.00 hores, sent d'atenció a client de 8.30 a 14.30 i de 15.30 a 20.30, estudiant- a més l'obertura en dissabte.

A la tercera fase, la xarxa d'oficines es regeixen ja amb els seus horaris habituals, sempre garantint totes les mesures i protocols de seguretat implantats.

Correus ha dissenyat aquest pla seguint el compliment estricte del protocol de seguretat que marquen les autoritats, ja que la salut dels empleats i els ciutadans és prioritària.

Durant el període d'alarma, la mitjana de professionals que han treballat en la companyia ha estat inferior a l'30%. Correus ha repartit 5.348.000 guants, prop de 466.000 tovalloletes desinfectants, 370.000 mascaretes i 15.710 litres de gel hidroalcohòlic entre els seus professionals.

LOR advocats
TRANSPARÈNCIA
EFICÀCIA
PROFESSIONALITAT
Reclamacions contra bancs: Index revisió IRPH, despeses de la hipoteca, clàusula terra... Cancel.lació legal de deute (segona oportunitat)
Per més informació, truca'ns al: 629 77 31 01

IURIS TRIVIUM / ADVOCATS
Tens deutes?, t'els exonerem!
2a OPORTUNITAT
www.iuristriviumadvocats.com
iuristrivium7@gmail.com
Tel. 93 801 71 07

MKM
Serveis de neteja
Neteja d'escales comunitàries, pisos, pàrquings, oficies, locals comercials, empreses, escoles, etc.
Retir, 40, 1r pis
Tel. 650 21 02 16 / 93 116 05 56

THE ENGLISH CENTRE
Cursos d'anglès
Carrer Òdena, 26-28 Tel. 93 804 45 54
08700 Igualada

El menjar per emportar dels restaurants, una molt bona opció en temps de confinament

REDACCIÓ / LA VEU

Moltes persones confinades als seus domicilis pel coronavirus ignoren que tot i que oficialment els restaurants hagin tancat, moltes de les seves cuines segueixen actives per donar sortida al seu servei de menjar a domicili. A l'Anoia, ja en són unes quantes, la qual cosa esdevé una molt bona opció en temps de confinament, sobretot els caps de setmana, però també qualsevol dia, per a una ocasió especial.

El sector preveu que en els pròxims dies augmenti aquest tipus de demanda, que ha crescut sense treva en els últims anys pels nous hàbits de vida i que, fins que no avancem en les fases de desescalada, ara serà l'única alternativa als restaurants per a aquells que no vulguin cuinar ni sortir de casa. Hi ha moltes opcions, a la carta o menjar ràpid a domicili. Des d'elaboracions fins a pizzes i hamburgueses, o sushi.

A l'Anoia, ja són unes quantes les cuines obertes de restaurants, sobretot els caps de setmana, però també qualsevol dia, per a una ocasió especial.

Òbviament, se segueixen totes les normes de seguretat, deixant la comanda a la porta i cobrant amb targeta, o bé donant l'import exacte. Els empleats treballen amb guants i mascaretes. El sector defensa que aquest servei serà "especialment necessari" aquests dies, sempre que "es garanteixi la seguretat de treballadors i clients". Destaquen que poden fer "més suportable aquesta situació" de confinament.

Malgrat tot, alguns restauradors pensen que l'enviament a domicili és una alternativa que anirà guanyant força durant els pròxims dies.

Situació especial

En un sector com la restauració, caracteritzat per un marge comercial limitat i una forta estacionalitat en les zones més turístiques, l'anunci de l'estat d'alarma va agreujar encara més la situació de molts establiments.

El reial decret aprovat per l'executiu espanyol obligava a "la suspensió de les activitats d'hostaleria i restauració", però deixava una porta oberta. "Es poden prestar exclusivament serveis d'entrega a domicili", continuava l'article. Enmig de l'aturada econòmica provocada pel coronavirus, diversos negocis han aconseguit els mitjans necessaris per enviar menjar a les llars i mantenir els fogons encesos.

El sector viu moments de "molta incertesa" i prefereix actuar abans que quedar-se de braços plegats durant una crisi que no sap quan es pot allargar

Tot i que encara no hi ha dades oficials, el Gremi de Restauració de Barcelona assegura que es tracta d'una pràctica minoritària. "La majoria de persianes estan abaixades [...] els restaurants estan més centrats en com afrontar possibles ERTO i altres problemes jurídics", explica Roger Pallarols, president del gremi.

Malgrat tot, alguns restauradors pensen que l'enviament a domicili és una alternativa que anirà guanyant força durant els pròxims dies. Tant és així que algun restaurant igualadí treballa a tot ritme -dins de les circumstàncies, és clar- des de fa setmanes.

Des del gremi veuen diversos arguments de pes que han portat a alguns locals a obrir la cuina. Evitar acomiadaments i continuar facturant són dos dels més evidents, però el seu director en menciona d'altres. "En molts casos no deixen de ser els clients més habituals els que ho demanen", apunta Pallarols.

A banda, l'agrupació recorda que el sector viu moments de "molta incertesa" i prefereix actuar abans que quedar-se de braços plegats durant una crisi que no sap quan es pot allargar.

economia i empresa

Espai patrocinat per UNIÓ EMPRESARIAL DE L'ANOIA

NATÀLIA MAS GUIX @nataliamasguix
Secretària d'Economia del Govern de la Generalitat

Alemanya inicia un ambiciós pla per a quantificar quantes persones estan immunitzades de #Covid19. Mostreig aleatori de 3.000 persones a Munic per detectar anticossos i ajudar en el disseny d'un pla de normalització econòmica i social els propers mesos.

ÀNGELS CHACÓN @angelschacon
Consellera d' Empresa i Coneixement de la Generalitat de Catalunya.

"Ho dic sempre: no podem menystenir un sector com el turisme, un sector paralitzat per l'emergència sanitària que representa el 12% del PIB i el 13% de l'ocupació a Catalunya".

ORIOL AMAT @oriolamat
Catedràtic Economia Financera i Comptabilitat (UPF Barcelona School of Management)

Avantatges dels lideratges femenins: Les empreses que tenen més dones en càrrecs directius generen, normalment, més riquesa, més benestar, són més prudents i sostenibles en temes de mediambient...També hi ha diferències en la gestió i la mortalitat per #COVID-19 (Font: CNN)

Falta veure com es pronuncien les Audiències i al final el Suprem

EULÀLIA CLOSA
Grup Carles Advocats
@grup_carles

IRPH: ALTRA VEGADA EUROPA

Altra vegada ha estat la justícia europea, en la sentència dictada pel TJUE, el passat 3 de març, la que ha rectificat al Tribunal Suprem en relació a l'aplicació de l'índex IRPH en el càlcul dels interessos dels préstecs hipotecaris.

Els interessos que van associats a qualsevol préstec bancari es poden calcular prenent com a referència per a la seva determinació diferents índexs.

Tradicionalment, els més habituals en el mercat hipotecari han estat l' EURIBOR i l'IRPH.

La sentència del TJUE ha obert la porta a la possibilitat de reclamar l'import que els consumidors han pagat de més en les hipoteques referenciades a IRPH, en cas que la informació que va oferir el banc en contractar-les no hagués estat suficientment transparent.

En moltes ocasions les entitats financeres, sobretot les desaparegudes Caixes, posaven especial interès en què els consumidors contractessin les hipoteques amb els interessos referenciats a l'índex IRPH. S'acostumava a argumentar que era un índex més estable i no subjecte a tantes oscil·lacions com l'EURIBOR i, per tant, segons s'informava, permetia afrontar el pagament de les quotes hipotecàries durant la vida de la hipoteca d'una manera més tranquil·la.

La realitat és que l'evolució de l'IRPH ha estat subjecta pràcticament a les mateixes oscil·lacions que l'EURIBOR, però sempre uns punts per sobre, fet que ha comportat que els consumidors que tenien les hipoteques referenciades a aquest índex les han acabat pagant més cares que els que les tenien a un altre índex.

La sentència del TJUE estableix que la clàusula del préstec hipotecari on es fixen els interessos a l'índex IRPH por ser considerada abusiva, i per tant nul·la, si la informació facilitada per l'entitat bancària en el moment de la seva contractació, va ser poc clara i transparent. L'entitat bancària haurà de poder demostrar que es van mostrar als clients quadres d'evolució de l'IPRH, comparatives amb altres índexs, previsió d'evolució, etc.

Això implica que els consumidors puguin reclamar el que han pagat de mes durant la vida de la hipoteca i que es calculi el que resta d'hipoteca d'acord amb l'índex que la sentència estableixi.

Per tant, si es té una hipoteca referenciada a IRPH seria aconsellable, en primer lloc, estudiar la situació de cada cas i calcular què s'ha pagat de més. Si l'import resultant és interessant caldrà contactar amb l'entitat financera per valorar si hi ha possibilitat d'arribar a un acord que compensi allò que s'ha pagat de més i, en cas contrari, s'haurà de recórrer a la via judicial. En molts casos serà difícil pel banc acreditar que van facilitar el nivell d'informació que el TJUE estableix com a necessari i, si és així, la sentència serà favorable als interessos del consumidor. ■

Les llibertats individuals han estat -estan- pràcticament anul·lades amb un confinament total

JOSEP SORIGUERA
Advocat
josepsoriguera.advocat@icab.cat

Qui és qui, en la societat en què estem vivint?

La pandèmia ha posat damunt de la taula aquest dilema en àmbits de primera magnitud, com en el sanitari, en l'econòmic i en el de les llibertats individuals.

En el món sanitari saben que a resultes de la mancança de recursos s'ha hagut de decidir a qui és dóna la prioritat a l'hora d'aplicar mecanismes escassos, com respiradors o ucis; a la Revista Catalana *Dret Públic* el catedràtic Jordi Pérez-Nieva fa la següent afirmació: "... quan aquests dies s'han hagut de fer els temuts triatges per triar com s'administra l'escassetat de tractament sanitari, s'ha triat prioritzar les expectatives de vida amb millor pronòstic de supervivència, és a dir, els més forts".

Quant a l'economia, l'estat d'alarma que havia de finalitzar el 28 d'abril, després de la primera pròrroga, ja no serà fins el 9 de maig (de moment?), en una segona pròrroga. No obstant això, el govern de Madrid, a partir del 13 d'abril, ja va començar a desbloquejar part de treballadors dels serveis que no es consideren essencials, a pesar de les recomanacions de prudència d'experts en virologia, així com de l'oposició d'altres estaments socials que veuen la mesura precipitada amb el risc del rebrot de la pandèmia. Òbviament, la prioritat econòmica ha estat, o està, per sobre de la seguretat sanitària, amb els riscos de la mortalitat que això pot comportar. Tampoc no falten veus en aquest sentit: "No s'escolten els experts, sinó l'Ibex, la monarquia i l'exèrcit" (Oriol Junqueras).

Les llibertats individuals han estat -estan- pràcticament anul·lades amb un confinament total. Aquest ha sigut -és- d'una brutalitat extrema: no es pot sortir de casa encara que sigui sol, no es pot fer footing encara que estiguis sol…, i no parlem de la geolocalització que es preveu implementar. "*Detrás del duro confinamiento español hay una carga política, un mensaje de sacrificio a la UE*", señala Elizondo, presidenta de la Asociación de Ciencia Política.

Aquesta manera d'actuar, amb realitzacions d'accions útils, minvant els drets d'uns o donant prioritats a altres interessos per afavorir, en principi, unes majories, històricament ha estat una teoria filosòfica amb importants implicacions polítiques: va inspirar la societat del benestar, l'anomenat utilitarisme.

John Rawls explica que hom entén que cada membre de la societat posseeix una inviolabilitat fonamentada en la justícia, i en una societat justa les llibertats bàsiques es donen per descomptat i els drets que la justícia garanteix no estan subjectes a la negociació política o al càlcul de l'interès social. Cap mena de càlcul sobre el benestar social de la majoria, cap mena de consideració relacionada amb les anomenades "raons d'Estat" pot justificar que es vulnerin els drets i llibertats bàsiques d'una persona o d'una minoria de persones. Aquesta nova teoria de justícia de John Rawls, en plena contradicció amb l'utilitarisme, no té la incidència que caldria en el dia a dia polític, a pesar que està considerada l'obra cabdal de la història de la filosofia política.

Rawls entén la concepció de la justícia com equitat, i literalment la defineix de la següent manera:

"Així com la veritat és la primera virtut dels sistemes de pensament, la justícia és la primera virtut de les institucions socials. Una teoria, per molt elegant i econòmica que sigui, ha de ser rebutjada o revisada si no és verdadera; igualment les lleis i les institucions, per molt eficients i ben arranjades que estiguin, han de ser reformades o abolides si són injustes". ■

Més info i inscripcions
a **www.uea.cat**
Webinars UEA:
05/05 - 16h
Claus estratègia màrqueting digital
amb Marc Fernández, assessor i formador en estratègia i millora empresarial
07/05 - 12:30h
Bones pràctiques empresarials en temps de coronavirus
amb Oriol Amat, Catedràtic d'Economia
12/05 - 10:00h
L'impacte de la COVID-19 en l'e-commerce: Situació i Oportunitats
amb Llorenç Palomas, expert en e-commerce
14/05 - 18:00h
Estratègia comercial en temps complexes
amb Víctor Moliner, expert en estratègia i màrqueting
19/05 - 17:00h
Tancament comptable 2020
amb José Luís Giral, expert comptable i tècnic tributari
21/05 - 16:00h
Creixement de l'empresa en temps convulsos
amb Oriol López, assessor del creixement d'empreses
26/05 - 16:00h
Clients i vendes: Què aprendrem d'aquesta crisi
amb Mónica Mendoza, experta en estratègia i vendes
Si t'has perdut la resta de webinars, pots veure'ls aquí:

Trobada d'alcaldes i regidors de Junts per Catalunya al Penedès, amb Marc Castells

Divendres passat al migdia va tenir lloc una trobada virtual entre l'alcalde d'Igualada, i responsable del món local del PDeCAT, amb els càrrecs electes de Junts Pel Penedès de les quatre comarques de la Vegueria Penedès, han explicat fonts de la formació.

"Una trobada molt desitjada per varis motius. El primer de tots per escoltar la gestió de la crisi del COVID19 a Igualada i la Conca d'Òdena, en Marc Castells ha esdevingut un referent per centenars d'alcaldes més enllà del color polític. També es van voler intercanviar les diferents problemàtiques i, al mateix temps, solucions que els càrrecs locals es troben en els seus municipis", expliquen.

Durant tota la reunió es va voler fer "molta pedagogia sobre els temps que vindran, i posar l'accent en la vocació pública dels càrrecs i el servei de proximitat dels ajuntaments al costat de la gent".

Finalment el responsable de la formació a la Vegueria del Penedès, Jaume Casañas, va voler posar en valor els més de 29 alcaldes i 248 regidors que té el partit al territori, una xarxa de solidaritat i de servei a tots els penedesencs i penedesenques.

Enric Conill (ERC) proposa crear una taula de reconstrucció amb agents socioeconòmics

REDACCIÓ / LA VEU

Considera "imprescindible" la creació d'una taula per "protegir" als treballadors, autònoms i empresaris i "reactivar" l'economia local, i que sigui de "consens" i "diàleg"

El cap de l'oposició i cap de files d'ERC Igualada, Enric Conill, ha proposat la creació d'una taula de reconstrucció econòmica a la ciutat. Conill explica que "per tal d'afrontar les dificultats econòmiques que viurem en els propers mesos, cal actuar ràpid i preparar-nos perquè no sigui la mateixa gent de sempre qui en pagui les conseqüències".

En aquest sentit Conill considera "imprescindible" la creació d'una taula amb agents econòmics i socials de la ciutat: "empresaris, autònoms, comerciants, entitats del tercer sector i tots els grups municipals del consistori" per tal de "prendre les mesures que es necessitin per ajudar a reactivar l'economia, evitar la destrucció de llocs de feina, garantir unes condicions laborals dignes i treballar per buscar oportunitats en una nova situació d'extremada dificultat per a molta gent".

El cap de l'oposició també considera "molt necessari" fer aquesta taula "de manera coordinada" amb la resta del teixit econòmic i social de la Conca d'Òdena i apunta que "cal treballar junts i alhora cal prendre mesures singulars, exercint la capitalitat d'Igualada".

Conill explica que "ara toca remar junts i treballar plegats per evitar que molta gent vegi empitjorada la seva situació econòmica" i apunta que "per part nostra farem tot el que està a les nostres mans, serem al costat d'empresaris, autònoms, comerciants i treballadors per treballar i esmorteir les conseqüències econòmiques que vindran" i, assegura, "estarem al costat del govern municipal si pren mesures concretes per defensar i reactivar l'economia local".

Finalment Conill explica que "ens hem posat en contacte amb més d'un centenar d'entitats i associacions que viuen de manera directa les conseqüències del confinament i que veuen afectat el seu dia a dia de manera significativa". Aquests contactes s'han fet, especialment, en l'àmbit econòmic, educatiu i social per tal d'atendre les moltes demandes i necessitats que tenen i tindran".

Les empreses Velamen i Vintset ajuden a la Residència P. Vilaseca

REDACCIÓ / LA VEU

Velamen ha reorientat la seva activitat cap a la fabricació de productes sanitaris, i ha representat una ajuda inestimable per a hospitals i residències

Gràcies a la col·laboració i l'experiència de l'empresa tèxtil Velamen i d'un dels seus tallers col·laboradors, Vintset, d'Igualada, la Residència Pare Vilaseca pot comptar amb bates quirúrgiques rentables i reutilitzables per protegir els seus treballadors mentre duri la lluita contra el coronavirus COVID-19. Aquesta ajuda "ha arribat en un moment clau ja que s'han esgotat les bates quirúrgiques d'un sol ús que tenia el centre, i que amb la situació actual són molt difícils d'aconseguir ja que se'n gasten moltes", han explicat des de la direcció del centre, que pertany al Consorci Sociosanitari d'Igualada.

La pandèmia COVID-19 és una situació sense precedents que ha plantejat un nou escenari i nous reptes per a Velamen i els seus tallers col·laboradors. El primer dels quals ha estat la voluntat de col·laborar d'una forma o altra en la crisi sanitària que pateix el nostre país. L'empresa ha reorientat la seva activitat cap a la fabricació de productes sanitaris, el que ha representat una ajuda inestimable per a nombrosos hospitals i residències. Així, ha ajudat a resoldre un dels problemes del món sanitari, que és la dificultat de disposar de tots els equips de protecció individual (EPIs) necessaris per evitar el contagi de COVID-19.

Dillepasa, empresa que comercialitza i distribueix pastisseria establerta a Igualada, necessita personal per a realitzar autovenda a Catalunya.

MUSFI'S
SU PASTELERIA ARTESANA
8 436026 530009
DILLEPASA, S.L.
Su mejor y seguro servicio en repostería

·Es necessita una persona responsable i compromesa que tingui domicili a la comarca de l'Anoia o voltants, carnet de conduir B1 i moltes ganes de treballar…

·Valorarem l'experiència en botigues i supermercats d'alimentació.

Interessats,
Posar-se en contacte amb el següent correu:
dillepasa@dillepasa.com
Telf.. 938051250

Som-hi presenta un pla amb 35 mesures socials i econòmiques

REDACCIÓ / LA VEU

Proposa crear una targeta local a la Conca d'Òdena per a incentivar les vendes del petit comerç

El grup municipal d'Igualada Som-hi (PSC-Comuns) ha presentat un pla de 35 mesures socials i econòmiques perquè formin part del Fons d'Emergència Social i Econòmic que la formació d'esquerres i progressista ja va proposar fa dues setmanes al govern de la ciutat. El fons hauria de néixer a partir d'una profunda modificació del Pressupost 2020.

El portaveu d'Igualada Som-hi, Jordi Cuadras, ha traslladat el pla a l'alcalde d'Igualada, Marc Castells, i li ha demanat que sigui tingut en compte perquè "la ciutat necessita que l'Ajuntament desplegui totes les eines i recursos que té al seu abast per fer front a la crisi social, laboral i econòmica". Cuadras afirma que "hem de garantir que ningú quedi enrere i per això ens hem anticipat a idear, ja, aquestes 35 mesures que creiem que Igualada necessita per afrontar la reconstrucció i donar resposta a les famílies i col·lectius socials més vulnerables i als autònoms, empresaris i treballadors".

Dins l'àmbit social, Igualada Som-hi proposa crear una Agenda d'Estiu d'Infància i Joventut amb una programació especial de casals d'estiu durant els mesos de juliol, agost i setembre. També obrir les escoles bressol durant tot l'estiu, i promoure activitats de lleure tot l'estiu als equipaments municipals i a les escoles o instituts. D'altra banda, es demana garantir les beques menjador durant l'estiu, facilitar l'accés de connectivitat i aparells electrònics a les famílies que ho necessitin i mobilitzar els pisos buits per destinar-los a lloguer social a través de les ordenances municipals.

Estudiar el pas a targetes moneder pel Banc de Queviures, un programa de protecció de la gent gran per evitar desplaçaments per serveis bàsics, flexibilitzar el pagament dels lloguers d'habitatges municipals i reclamar una solució pels títols de transport caducats de l'ATM són altres mesures proposades per Igualada Som-hi. També es demana resoldre la discriminació salarial històrica del personal del Consorci Sociosanitari d'Igualada de les residències i fer efectiva una millora.

En l'àmbit econòmic, Igualada Som-hi proposa crear una targeta local a la Conca d'Òdena per a incentivar les vendes del petit comerç, restaurants i empreses i autònoms de serveis. En el mateix àmbit també proposa ajudes per pagar el lloguer a comerç i restauració i establir un sistema de taquilles al Mercat Municipal de la Masuca per a poder recollir la compra. Bonificar les taxes de terrasses i de residus és una altra de les mesures proposades.

També en l'àmbit econòmic, la formació que lidera Jordi Cuadras proposa impulsar un programa de microcrèdits per autònoms i empreses, elaborar un Pla de Reconversió Industrial d'Igualada i la Conca d'Òdena per adaptar els sectors productius a la nova situació, endarrerir el pagament de l'IBI i impostos municipals o fer una moratòria en cas de necessitat.

En l'àmbit cultural, Igualada Som-hi proposa convocar una edició especial de la beca Igualart 2020 i 2021 per a promoure el sector cultural de la ciutat, fer una programació de teatre i música amb grups locals, ja sigui via telemàtica o presencial garantint les mesures de seguretat, i subvencionar l'assegurança municipal de les entitats per les activitats no fetes. A més, demana replantejar l'European Balloon Festival, l'Anòlia i la Festa Major i destinar les partides pressupostàries que no es gastin a mesures socials i econòmiques.

En el darrer apartat del Pla de 35 mesures, Igualada Som-hi proposa un pacte social i polític de la Conca d'Òdena integrat pels Ajuntaments, Consell Comarcal, agents socials i econòmics i partits polítics.

Tens dubtes sobre quines ajudes hi ha al lloguer?
No saps com pagar la hipoteca?

-Què faig si em finalitza el contracte d'arrendament?
-Què faig si no puc pagar la hipoteca?
-Com afecta la situació actual a un desnonament?
-Quines mesures hi ha si visc en una habitatge d'un petit propietari?
-Quines mesures hi ha, si visc en un habitatge d'un gran propietari, empresa o administració?
-Puc demanar un ajut per al pagament del lloguer?

L'Oficina d'Habitatge d'Igualada posa a disposició de la ciutadania una adreça de correu electrònica específica per atendre consultes urgents relacionades amb l'Habitatge.

Pots enviar la teva consulta a habitatge@aj-igualada.net
També pots entrar a www.igualada.cat o trucar al 938031950

Ajuntament d'Igualada
oficina d'habitatge igualada

Parlem amb Montse Martí, psicòloga, propietària de la consulta Montse Martí psicòloga, presidenta de l'Associació de Psicòlogues i Psicòlegs de l'Anoia (APPA), entitat sense ànim de lucre que té com a propòsit apropar la psicologia a totes les ciutadanes i ciutadans de la nostra comarca. Parlem dels efectes emocionals i les conseqüències en la salut mental de la població que està tenint amb aquesta pandèmia.

No tots vivim les circumstàncies de la mateixa manera

PIA PRAT / LA VEU

Estar confinats altera les rutines habituals de les persones, com ens afecta psicològicament?

La ràpida propagació del virus Covid-19, per al qual els humans no tenim encara tractament eficaç ni vacuna preventiva, ha derivat en la necessitat imperiosa de confinament de la població de molts països del món. La reclusió i aïllament forçats generen i generaran psicològicament una sèrie de conseqüències que ens afectarà a curt, mig i llarg termini. Les pèrdues són d'índole molt diferent (oportunitats per realitzar activitats d'esport i d'oci, a nivell relacional, sobre la salut, mort d'éssers estimats...) i d'elles es deriven conseqüències a nivell emocional que poden variar enormement en funció de la persona quant a la seva qualitat i intensitat. Haurem de crear/inventar noves rutines per adaptar-nos a la nova situació actual. Certs estudis rebel·len que a partir dels 15 dies es pot convertir un comportament en un hàbit. Ara que estem confinats a casa tenim l'oportunitat d'adquirir nous hàbits saludables que en el nostre dia a dia, abans de la pandèmia per COVID, ens costava tant establir. Les actuals rutines ens permetrien organitzar el nostre temps de manera automatitzada i pràctica, dormir millor, guanyar tranquil·litat i obtenir benestar emocional. La planificació redueix l'estrès i la depressió generant-nos una estructura coneguda i ens ajuda a administrar millor el nostre temps. No oblidem que les rutines es convertiran en costums que podrem anar variant en funció de l'evolució del desconfinament. Les circumstàncies no es trien, però sí l'actitud que adoptem davant les situacions adverses.

Hi ha molta gent que busca alternatives a la visita presencial, com valores que es facin per via electrònica?

Les consultes psicològiques online han augmentat en un 200 per cent durant la quarantena degut també a la impossibilitat de poder atendre els pacients de manera presencial. Jo, personalment, crec que el contacte humà és important. La comunicació no verbal, la proximitat, la vinculació al pacient, la connexió... tot això es perd i per a mi és informació important de cara a oferir un millor diagnòstic i intervenció.

Actualment formo part de l'equip de psicòlegs de l'Ajuntament de l'Hospitalet de Llobregat i el servei que oferim és telefònic. Atenem els ciutadans i ciutadanes que presentin malestar emocional a causa dels efectes de la COVID19 i les seves repercussions.

També participo oferint suport psicològic, de manera altruista, mitjançant l'APPA (Associació de psicòlogues i psicòlegs de l'Anoia). En un inici vam començar un conjunt de 8 psicòlegs i hem hagut d'ampliar a 10 psicòlegs degut a la gran demanda que estem rebent. No es descarta la possibilitat de tornar a introduir nous membres voluntaris que s'han ofert per treballar amb nosaltres. Des d'aquí els volem donar les gràcies... Estem molt contents i orgullosos de poder treballar per a tota la comunitat afectada de la comarca de l'Anoia. No vull oblidar-me de dir que també tinc la sort de col·laborar amb l'equip de serveis d'emergències d'Ig-nova de l'Ajuntament d'Igualada i per últim i no menys important: m'ocupo de la meva família (prioritària per a mi).

Com poden passar el dol les famílies que han perdut un ésser estimat i no l'han pogut acomiadar?

Perdre algun ésser estimat és una experiència que necessita ser compartida, acompanyada, sostinguda per abraçades, mirades compassives, paraules d'afecte, silencis respectuosos... tot això funciona perquè no ens sentim sols davant el dolor.

La situació excepcional actual ens obliga a canviar la nostra manera d'estar i experimentar el món provocant canvis en tots els aspectes de la nostra vida... en la manera de morir i acomiadar els nostres éssers estimats, també.

La naturalesa traumàtica de la mort i la falta o limitació del suport social estan considerats com dos factors importants que poden predir un dol complicat. La possibilitat d'oferir ajuda psicològica des dels primers moments pot ser un factor preventiu de l'aparició de desordres de dol com l'ansietat, depressió, trastorn per estrès post-traumàtic i desordre del dol. Els psicòlegs recomanem, en aquests moments d'aïllament i desconcert, altres maneres de compartir i expressar el dolor i que al mateix temps també ens permeti honorar la memòria dels nostres familiars que no hem pogut cuidar ni acomiadar.

Hi ha un problema important de violència masclista. Estar confinats ho empitjora?

És evident que ho empitjora, el confinament per la crisi sanitària de la COVID 19 multiplica els factors de risc, debiliten i fan més vulnerables les dones que pateixen la violència masclista. A qui exerceix la violència el tancament li dona més poder i control sobre la víctima. Si les dones estan tancades llargues hores i dies a casa amb els seus agressors, reduint la xarxa de contactes, és més possible que es produeixi tensions i conflictes que desemboquin en violència. Fer una trucada, enviar un missatge o avisar un veí és ara per a les víctimes encara més difícil. Durant el 2019, a Catalunya es van interposar més de 13.000 denúncies, però són moltes més les dones que són ateses al 900 900 120, el número d'atenció a les víctimes. En els darrers dies, s'han incrementat un 34% les trucades rebudes. La finalitat amb què es treballa és contrarestar l'aïllament i augmentar els recursos de denúncia, diversificar els canals i implicar terceres persones perquè puguin fer d'alertadores de situacions. Que davant un cop o un crit ningú es quedi immòbil i despengi el telèfon per trucar al 112.

Com es poden organitzar les rutines, prevenir conflictes i afavorir les relacions familiars per fer més suportable el confinament?

Des del COPC (Col·legi Oficial de Psicologia de Catalunya) s'ha elaborat una Guia per la gestió de les relacions i la convivència durant el confinament per epidèmia de COVID19. Aquest document recull una sèrie de consells sobre com prevenir els conflictes, com cuidar les relacions amb els altres amb recomanacions especials en cas de conviure amb infants i adolescents.

Aquesta Guia parteix de la base que l'actual situació d'obligada estança al propi domicili genera una suma de circumstàncies que condicionen l'estat d'ànim i poden afectar a l'actitud i les interaccions amb la resta de persones amb qui es conviu de manera estreta i continuada, fent que apareguin conflictes. Considerant que el conflicte no és bo ni dolent, sinó que està ben o mal gestionat, i que els conflictes ben gestionats produeixen canvis positius en el creixement personal i les relacions, mentre que els mal gestionats generen distanciament i ressentiment. El COPC publica aquesta guia amb l'objectiu de fomentar una bona gestió dels possibles conflictes de convivència que apareguin.

https://www.copc.cat/ct/noticias/1071/Les-i-Recomanacions-pr-ctiques-per-a-la-presa-de-decisions-tiques-i-cliniques-en-el-context-de-la-crisi-de-la-COVID-19-i-donen-eines-professionals

Com es pot teletreballar quan l'ambient d'una casa no convida a fer-ho?

Més d'un milió de nens i nenes catalans porten tancats a casa des que es va decretar l'estat d'alarma ara fa un mes i mig. I amb ells, els pares i mares, que fem equilibris per fer compatible la vida laboral amb la familiar durant jornades maratonianes que no entenen ni d'horaris ni de descansos. Per tal d'aconseguir un bon funcionament en el nostre dia a dia, en família, caldrà que els adults ens ho creguem i siguem, per tant, els responsables de tirar-ho endavant.

Es recomana una bona organització i una certa rutina, amb flexibilitat, consens i corresponsabilitat entre els diferents membres de la família, ens poden ajudar a tenir una millor conciliació familiar. Això, i també una actitud positiva, tranquil·la i pacient, ens permetran passar millor aquests dies extraordinaris en què hem de combinar teletreball i infants a casa.

El primer que caldrà fer és parlar amb els nostres fills i filles i explicar-los quina és la nova situació. Al començament ens pot resultar una mica complicat perquè no tothom viu les circumstàncies de la mateixa manera però amb una bona preparació i un cop ens hi haguem adaptat la rutina serà la que ens ajudarà durant tot el procés.

MONTSE MARTÍ
PSICÒLOGA
www.montsemartipsicologa.com

La UEA resol dubtes laborals durant l'estat d'alarma

REDACCIÓ / LA VEU

En el marc del cicle de píndoles temàtiques online que organitza la UEA, es va realitzar la tercera sessió, sota el títol: "Situació i normativa laboral derivada de la Covid-19". Javier Ibars, director de relacions laborals i assumptes socials a Foment del Treball Nacional va ser l'encarregat de resoldre els dubtes i preguntes de les empreses anoienques.

Ibars va parlar de les darreres normatives laborals aprovades respecte la Covid-19, com gestionar les baixes, el permís retribuït recuperable, la suspensió i extinció de contractes originats per la pandèmia, l'adopció de mesures de flexibilització interna, entre altres temes.

La seva intervenció va començar afirmant que la normativa laboral derivada de la Covid19 està "en permanent evolució, amb canvis de criteris constantment i això és evident i lògic que generi incertesa i molts dubtes entre els empresaris". Ibars també va afegir que, des del seu parer, molts decrets aprovats són poc clars, amb mancances i difícils d'assumir per part de les empreses. En aquest sentit, des de Foment del Treball, amb el suport de la UEA i altres patronals, s'estan treballant un seguit d'esmenes per presentar davant al govern central, amb l'objectiu que es revisin els decrets esmenats i es rectifiquin o modifiquin si s'escau.

La patronal va fer una sessió webinar, a càrrec de Javier Ibars, director de relacions laborals i assumptes socials a Foment del Treball Nacional, qui va parlar sobre els detalls dels ERTO's i les baixes ILT

Expedients de Regulació Temporals

Com a xifres globals Ibars va informar que "actualment hi ha 680.000 treballadors a Catalunya afectats per un expedient de regulació temporal d'ocupació. I el 95% dels ERTOS són per causa major".

Segons el ponent, "la prohibició d'acomiadar a aquells que estiguin dins d'un ERTO fins més enllà de sis mesos de la seva finalització no té sentit" ja que "la immensa majoria d'acomiadaments evidentment seran relacionats amb la COVID19"

La majoria d'aquests han estat acceptats per silenci administratiu positiu al no rebre resposta en 5 dies hàbils, i ara, segons va explicar el ponent, "l'administració laboral està contestant totes les sol·licituds aprovades per silenci administratiu positiu, i les empreses rebran en 8 o 9 dies la resolució expressa amb el número d'expedient".

Pel que fa als ERTOS, i segons els recents decrets publicats, hi ha hagut algunes novetats, com el Decret 15/2020, que permet aplicar ERTOS fins i tot en activitats considerades essencials, i en empreses que fan una diversificació d'activitats.

El director de relacions laborals i assumptes socials a Foment del Treball Nacional també va afegir que recentment s'ha aprovat una nova mesura que estableix que pot haver-hi revisió d'ertos aprovats (ja sigui per silenci administratiu o no) en període posterior a l'estat d'alarma.

En aquest sentit, "si la administració determina que la causa presentada per l'empresa no es suficient o creu que no té cap connexió amb la Covid19, pot tirar enrere l'ERTO", encara que sigui mesos després de la seva aprovació, i pot comportar grans infraccions per l'empresa.

En relació als treballadors temporals afectats per ERTO, segons el ponent, es suspèn el còmput del contracte temporal, i quan es reprengui l'activitat es tornarà a computar.

Baixes, IT d'una zona confinada i acomiadaments

Al llarg de la sessió online Javier Ibars també va parlar del permís retribuït recuperable i de les baixes. Per Ibars la recuperació de les hores durant els 15 dies que es va decretar el confinament total, excepte serveis essencials, s'hauria de poder resoldre d'alguna altre manera, com prorrogar la recuperació de les hores fins a finals del 2021, i no fins a finals d'aquest any com estableix el reial decret.

El ponent també va comentar que encara no s'ha resolt la situació dels treballadors de fora de la Conca d'Òdena que treballen dins la zona confinada. En aquest sentit, va assegurar que des de Foment, d'acord amb la UEA, s'ha presentat una reclamació per fer extensiva la incapacitat temporal amb efectes retroactius a aquest col·lectiu encara sense una situació legal laboral que els empari.

Un altre tema tractat van ser els acomiadaments. Javier Ibars va recordar que "les empreses afectades per ERTOS no poden acomiadar durant un període de 6 mesos un cop finalitzat l'expedient d'ocupació temporal".

Segons el ponent, "la prohibició d'acomiadar no té sentit" ja que "la immensa majoria d'acomiadaments evidentment seran relacionats amb la COVID19". Per Ibars quan es torni a l'activitat empresarial moltes empreses estaran sobre dimensionades i hauran de readaptar les seves plantilles, i es trobaran que per una banda no podran fer acomiadaments i que els contractes temporals han quedat suspesos durant ERTO.

Donació de 5000€ de la parròquia de la Sagrada Família a l'Hospital

REDACCIÓ / LA VEU

La Parròquia de la Sagrada Família ha fet, en els darrers dies, un donatiu de 5.000 euros a l'Hospital d'Igualada davant la situació d'urgència creada per l'epidèmia de COVID19.

El gerent del Consorci Sanitari de l'Anoia (CSA), Ferran Garcia Cardona, va acusar rebut a Mossèn Xavier Bisbal dient "la Fundació es compromet a aplicar aquesta donació íntegrament, a l'aplicació de necessitats de l'Hospital d'Igualada derivades o relacionades amb la pandèmia COVID 19, concretament a la compra de mascaretes FPP3".

Material a les residències

Des de l'inici de la crisi l'entitat ja ha distribuït prop de 10.000 elements de material sanitari

Mossèn Xavier Bisbal, acompanyat d'un membre de la Parròquia de la Sagrada Família, va distribuir la setmana passada una quarta remesa de material sanitari per a les residències d'avis de la Conca d'Òdena.

Aquesta remesa, d'un valor incloent el transport de 3.000 euros, ha arribat de la Xina gràcies a una donació anònima de feligresos de la parròquia, responent a una crida del rector davant la necessitat de material sanitari.

Des de l'inici de la crisi, la parròquia igualadina ja ha distribuït prop de 10.000 elements de material sanitari, a més de fer un donatiu de 5.000 euros a l'Hospital d'Igualada que servirà per a la compra de mascaretes FPP2.

Concretament, aquesta ha estat la quarta distribució realitzada fa uns dies:

- 1.500 mascaretes quirúrgiques, 50 mascaretes FPP2 i 14 "monos" de protecció pel Consorci Sociosanitari d'Igualada.
- 170 bates i 400 mascaretes quirúrgiques per la Residencia Igualada
- 600 mascaretes quirúrgiques, 50 mascaretes FPP2 i 14 "monos" de protecció per la Llar del Sant Crist.
- 50 mascaretes FPP2 i 400 mascaretes quirúrgiques per la residència Amavir de Vilanova del Camí.
- 500 mascaretes quirúrgiques per la Fundació Sanitària Sant Josep.

El Consell distribueix telèfons mòbils als infants més vulnerables

REDACCIÓ / LA VEU

El Consell Comarcal de l'Anoia ha iniciat la distribució de telèfons mòbils per les famílies amb pocs recursos que no poden oferir als seus infants alternatives de connectivitat per a usos educatius o de socialització.

Un cop rebuts els dispositius provinents d'una donació particular, l'ens comarcal ha adquirit les targetes SIM perquè puguin tenir connectivitat i, des del departament d'Acció Social, se'n farà la distribució entre infants de la comarca.

Els mòbils permetran la connectivitat a nens i nenes de 6è de Primària i ESO de famílies amb pocs recursos, que ara mateix no tenien cap alternativa

Ara mateix es prioritzen els nens i nenes que actualment cursen 6è de Primària i ESO, però es té la voluntat d'arribar properament a més infants.

Des del Consell Comarcal s'agraeix la solidaritat que ha fet possible aquesta acció de suport a les famílies més vulnerables, del tot indispensable en l'actual situació de confinament per a garantir el seguiment del curs escolar.

La comunitat musulmana dona 7.000€ a l'Hospital

REDACCIÓ / LA VEU

La comunitat musulmana de la conca d'Òdena ha fet un donatiu de 7.000 euros a l'Hospital d'Igualada. Amb motiu, precisament, de l'inici del Ramadà, el president del Centre Islàmic d'Igualada, Seddik Amri Kaddouri, ha volgut donar "les gràcies a l'alcalde i a les forces polítiques i les forces de seguretat pública i al servei sanitari per estar davant de la pandèmia. "Sentim el que està passant al món per culpa d'aquest virus" –ha afegit-. "La comunitat musulmana ha fet tot el possible per ajudar i donar bon exemple. Resem per tots els morts, musulmans, cristians, jueus... de tot el món. Demanem a Déu que ens doni bona salut".

Kaddouri ha destacat que "Enguany celebrarem la fe a casa i demano a la comunitat musulmana el respecte pels veïns, ho farem a casa com ho fem sempre a la mesquita, però amb la nostra família i amb respecte al veïnat: si ens quedem a resar fins tard o a llegir el Corà, ho hem de fer amb respecte total. Desitjo a tothom un bon Ramadà".

Durant el mes del Ramadà "els musulmans ens ajudem entre nosaltres a la mesquita, fem menjar, ens reunim, però enguany no ho podem fer. Les oracions conjuntes enguany no les podrem fer, ni aquí ni en tot el món musulmà. Sentimentalment és dur, però religiosament no", ha conclòs Kaddouri.

Quatre sessions formatives gratuïtes online del Consell

REDACCIÓ / LA VEU

El Consell Comarcal de l'Anoia organitza quatre seminaris en línia, destinats a millorar la comunicació i estratègia de les empreses i professionals del territori, davant la situació creada per la COVID-19. Són webinars gratuïts, d'una hora de durada aproximadament, adreçats a empreses turístiques, comerços i altres que tinguin la voluntat de millorar i preparar-se pel futur immediat.

Amb aquesta iniciativa, l'ens comarcal continua treballant per oferir l'acompanyament i assessorament necessari al teixit empresarial, amb eines i recursos útils i efectius.

El primer seminari ja es va fer divendres passat, sobre 'Els primers passos per dissenyar el teu pla d'automotivació', amb Xavier Borràs (Altra Visibilitat). Cada participant podia concretar petites accions de millora personal que siguin aplicables en el seu dia a dia, per aconseguir generar noves visions i oportunitats. Els participants, en finalitzar la sessió, van disposar d'un primer esborrany per un futur pla de treball personal d'automotivació.

S'abordaran aspectes com la comunicació en temps de crisi, el futur del turisme i el comerç urbà, l'automotivació o l'autodisciplina

Avui 30 d'abril, també a les 10:30h, es proposa la formació 'El turisme després de la Covid-19. Els reptes de comunicar en temps de crisi', a càrrec de David Esteller (Tourislab). Es reflexionarà sobre aquests reptes en base a tres grans blocs: Els escenaris turístics que genera el coronavirus, Els canvis en les pautes de consum i Què podem fer per adaptar-nos al canvi?

El 5 de maig, a les 10:30h, Jordi Bacaria (J3BTRES) proposarà un 'Pla de xoc pel comerç'. Nous mètodes i enfocaments per, ara més que mai, donar suport a un dels sectors econòmics que més estan patint la COVID-19: el comerç urbà. S'estructurarà en dos grans blocs, Impacte en el comerç urbà i Com dissenyar un pla de xoc.

Finalment, el 7 de maig a les 10:30h, es proposa 'Vitamina't - La fórmula de les 5 vitamines per l'èxit', novament amb Xavier Borràs. Es recordarà la importància de mantenir un bon ritme físic i mental perquè el cervell no deixi de treballar. Una sessió innovadora, divertida, pedagògica i formativa per potenciar la capacitat automotivadora i l'autodisciplina positiva.

Les inscripcions es poden fer a l'enllaç http://ves.cat/etsy

CRISI...
L'amenaça als negocis, té solució
Jurídica I Professional:
Concurs de creditors

Per a més informació:
iuristrivium7@gmail.com
Tel. 656909454

El confinament en els municipis de l'Anoia (1)

JORDI PUIGGRÒS / LA VEU

Després de parlar fa alguns dies amb els alcaldes dels quatre municipis del confinament perimetral de la Conca d'Òdena, encetem avui una ronda d'entrevistes amb més representants de municipis de la comarca, que ens ajudaran a veure no només com s'està vivint el confinament en els seus pobles, sinó també quines són les propostes que des dels respectius ajuntaments es pensen fer ara que s'acosta ja certa relaxació.

Tot i que encara no està superada l'enorme i devastadora crisi sanitària que estem vivint com a conseqüència de la Covid-19, és lògic que ja s'estigui iniciant una nova lluita, per a la qual s'hauran de gastar molts esforços: el combat contra les crisi social i econòmica que, almenys durant aquest any, és segur que serà molt important. No només serà un treball de les administracions, també de les entitats socials i econòmiques del nostre territori.

Hem parlat amb els alcaldes de Jorba, Capellades, Castellolí i la Pobla de Claramunt, que han respost una sèrie de preguntes gairebé idèntiques, perquè els nostres lectors, i especialment els del propi municipi, coneguin millor què es cou ara mateix als ajuntaments, i com es preparen les properes setmanes.

David Sánchez, alcalde de JORBA

"Cal que els municipis siguin més partícips en la presa de decisions i en les solucions"

"Hem d'actuar amb responsabilitat i reduir, potser a contracor, determinades despeses (festes, servei de piscina, etc.) per poder fer front a la situació que vindrà"

Com s'està portant el confinament en el vostre municipi?

És evident que aquest confinament ens ha fet canviar, com a ciutadans, els nostres hàbits diaris. En aquest sentit, els missatges que ens arriben són de voluntat de tornar a recuperar la normalitat, però som conscients que, per responsabilitat, ens hi hem d'adaptar. Prefereixo quedar-me amb la banda positiva de la situació.

Per exemple, s'han creat grups de WhatsApp amb veïns que comparteixen recursos i informació (visites a museus virtuals, cançons, serveis a domicili, recursos pedagògics i de lleure, etc.) que estan fent que la situació sigui més portable. És curiós, doncs, que en moments d'aïllament aflorin aquest tipus d'iniciatives que enforteixen les relacions humanes.

Fins a quin punt les empreses han pogut començar a treballar?

Bé, al nostre municipi hi ha poques empreses i activitats, algunes de les quals són de serveis bàsics. Així doncs, han mantingut la seva activitat al llarg d'aquest període adaptant-se amb mesures de prevenció de la propagació de la pandèmia i adaptant els seus horaris.

Teniu constància de problemes de caire social sobrevinguts arran d'aquest episodi de la Covid-19? Què podeu fer ara des de l'Ajuntament?

Efectivament, hem tingut constància d'alguns problemes, que hem resolt de manera prioritària. Així, per exemple, vam col·laborar en el repartiment de targetes als usuaris de menjadors escolars, el proveïment de material informàtic perquè els infants puguin seguir estudiant a casa, etc.

Més enllà de mesures concretes, m'agradaria destacar la creació d'un grup de voluntaris que informa als ciutadans de qualsevol novetat rellevant relacionada amb la crisi sanitària, ajudar a les persones que ho necessitin a fer-los arribar medicaments, aliments, pautes de mediació, acompanyar-los periòdicament via telefònica en el cas d'estar sols o molt aïllats, resoldre dubtes de gestió financera, informàtica, juridicolaboral, acompanyar-los en tasques escolars si és escaient, etc.

A nivell d'impostos i taxes, ja heu decidit què fareu?

Hem ampliat, suspès i ajustat els cobraments dels tributs i taxes municipals mentre duri l'estat d'alarma pel coronavirus amb la voluntat de pal·liar els efectes econòmics, davant la situació excepcional que vivim. De manera concreta, podem citar les següents:

- Ampliació dels terminis de pagament en voluntària de les liquidacions que es troben en període de cobrament.
- Ampliació del termini de pagament de les fraccions o ajornaments.
- Suspensió de l'emissió dels rebuts pel cobrament de les quotes del servei educatiu d'educació infantil.

Modificareu el pressupost municipal per adequar-lo a la nova situació que tindrem quan s'aixequi el confinament? Com ho plantejareu?

Hem de ser conscients que aquesta crisi sanitària comportarà una crisi econòmica i social, a la qual haurem de fer front, també, des dels municipis.

En aquesta línia, preveiem ajustos pressupostaris per fer-ne front. Hem d'actuar amb responsabilitat i reduir, potser a contracor, determinades despeses (festes, servei de piscina, etc.) per a poder fer front a la situació que vindrà.

Així mateix, ja hem començat a treballar de manera conjunta, en el si de la MICOD, amb sindicats i patronal, en aquest pla de recuperació a curt i mig termini.

De quina manera creieu que Generalitat, Diputació o Estat poden ajudar als petits municipis com el vostre? De moment, esteu satisfets?

Lligat amb la resposta anterior, caldrà, a tots els nivells de l'administració, augmentar la despesa pública. Un pla de recuperació, sense recursos, no és factible.

És, en aquest sentit, on els ajuntaments hi tenim molt a dir i molt a fer. Perquè som l'administració més propera, aquella que coneix amb major grau de detall la situació, i a la qual s'adreça el ciutadà per a que resolgui els seus problemes. Cal, doncs, que els municipis siguin més partícips en la presa de decisions i en les solucions.

Roset JARDINS
Roset Floristeria
Tel. 93 803 58 05
666 46 87 86
rosetjardins@rosetjardins.com
c/Òdena,14 -Igualada

LM
Lluís Mir Pardo
ADVOCAT
Retir, 40 , 1r Pis. Igualada. Tel. 93 237 42 01
luismir@icab.es - www.lmabogadosbarcelona.com

Destrucció d'arxiu confidencial
CGM
Tel. 608513338
info@ecocgm.com

SENAGUA S.A.
CONSTRUCCIONS PER L'AIGUA
Tel. 93 809 61 30
senagua@senagua.cat
www.senagua.cat
POUS i MINES

Antoni Mabras, alcalde de LA POBLA DE CLARAMUNT

"Estem desenvolupant diverses mesures d'ajuts socials i econòmics que en breu començarem a activar"

- Com s'està portant el confinament a la Pobla?

El confinament és difícil per a tots els municipis, nosaltres formem part de la Conca d'Òdena i mantenim reunions diàries tots els alcaldes i alcaldesses de la Conca per poder donar una resposta actual vers al desenvolupament de la situació en la que ens anem trobant.

Tot i que estem en una situació excepcional, podem dir que els veïns i veïnes des del primer moment han actuat amb responsabilitat i compromís davant la crisi sanitària. Han sigut moments tensos tant per a la població com per als ajuntaments, tanmateix voldria destacar l'enorme solidaritat i coordinació del nostre veïnatge tant per fer i repartir per exemple mascaretes solidàries, com per formar grups de voluntaris per ajudar a les persones més vulnerables.

Entre les actuacions que s'han dut a terme podem destacar: una acció de neteja i desinfecció especial als espais públics més concorreguts; gestió dels donatius de material sanitari; gestió de l'ajut a les famílies que ho necessiten a través del Banc d'aliments; repartiment de les targetes de beques menjador; manteniment del servei de teleassistència, el qual s'ha augmentat; gestió de repartiment d'àpats a domicili; impuls del servei de "comerç de proximitat a domicili".

"Voldria destacar l'enorme solidaritat i coordinació del nostre veïnatge tant per fer i repartir per exemple mascaretes solidàries, com per formar grups de voluntaris"

Fins a quin punt les empreses han pogut començar a treballar?

Jo mateix he estat en contacte permanent amb les empreses del municipi des del primer dia per poder copsar tota la problemàtica en la que es van trobar. Les mateixes empreses del sector industrial de la Pobla ens han comunicat que estan treballant per assolir els nivells de normalitat que necessiten, tot i que l'estat d'incertesa és preocupant.

En similar situació es troben els autònoms i petites empreses que ara centren la seva producció en les feines pendents que van quedar aturades i amb inquietuds en el futur de l'economia. Tot i això, no hem d'oblidar que hi ha sectors pels quals encara està sent tot més difícil ja que encara no han pogut obrir els negocis i no se sap quan pot durar la situació, com en la restauració o perruqueries.

"Des de l'ajuntament treballem per garantir una atenció personalitzada a aquells poblatans i poblatanes que ho necessiten. Estem impulsant mesures socials"

Teniu constància de problemes de caire social sobrevinguts arran d'aquest episodi de la Covid-19?

Malauradament sí. La crisi sanitària ens ha dut també a una crisi econòmica i aquesta està afectant a les llars més vulnerables. Des de l'ajuntament treballem per garantir una atenció personalitzada a aquells poblatans i poblatanes que ho necessiten. Estem impulsant mesures socials per poder atendre i arribar a aquestes famílies. Així mateix vull aprofitar per enviar un enorme agraïment a tots els moviments de voluntariat que ens ajuden a pal·liar la complicada situació d'aquestes.

A nivell d'impostos i taxes, ja heu decidit què fareu?

Sí, són moments excepcionals i hem suspès l'emissió de rebuts de quotes de serveis municipals no prestats com la llar d'infants, cursos, entre d'altres.

Es treballarà en un ajustament de l'import de la taxa d'escombraries comercials, en proporció al temps en què hagi hagut de cessar l'activitat com a conseqüència de l'aplicació de l'estat d'alarma.

Ja vam anunciar un ajornament del pagament de l'IBI, impost de circulació i la taxa de residus domèstics, treballant en un nou calendari amb l'ORGT. Però aquí no ens podem quedar. La situació és excepcional i necessita de polítiques de xoc per fer front a les necessitats dels poblatans i poblatanes. En aquesta línia estem desenvolupant diverses mesures d'ajuts socials i econòmics que en breu començarem a activar.

Modificareu el pressupost municipal per adequar-lo a la nova situació que tindrem quan s'aixequi el confinament?

"La situació és excepcional i necessita de polítiques de xoc per fer front a les necessitats dels nostres veïns, que es vagin produint"

El pressupost municipal es veurà afectat i per tant s'hauran de fer les modificacions necessàries per poder adequar-lo a la nova situació en la que ens trobem.

En aquests moments ja s'estan reservant partides per fer front a les polítiques socials que volem dur a terme com també a polítiques d'ocupació que haurem d'atendre.

De quina manera creieu que Generalitat, Diputació o Estat poden ajudar als petits municipis com el vostre?

Aquestes administracions són les que tenen el marc competencial per dictar la normativa però una bona sortida, eficient i eficaç sempre passarà a través dels ajuntaments, que som l'administració més propera al ciutadà.

En municipis petits com el nostre, els veïns i veïnes busquen les respostes i vol les solucions a l'ajuntament. És per això que les administracions superiors han de posar en el nostre abast totes aquelles necessitats en les que es troba el ciutadà amb una millor comunicació i recursos tècnics i econòmics , com en l'adquisició de les EPIS necessàries per fer front al COVID-19 i, encara més important, ens haurien de subministrar els tests de detecció per a tota la població, ja que és la única manera de poder controlar la propagació del virus.

LLOGUER
DE COTXES I FURGONETES
www.marcelclaramunt.com
Av. Països Catalans, 28
Igualada · Bcna
Tel. 93 803 01 79 - 93 803 54 39
Mòbil. 639 37 31 87 - 616 62 67 53

enrich i orgué
Assessoria d'empreses
FISCAL
COMPTABLE
LABORAL/ASSEGURANCES SOCIALS
MERCANTIL
Florenci Valls, 48 3r | 08700 Igualada
Tel. 93 803 34 62 | Fax 93 805 18 75
www.ceosl.cat | assessoria@ceosl.cat

Per publicitat a
LA VEU DE L'ANOIA
C/ del Retir, 40
08700 Igualada
93 804 24 51
publicitat@veuanoia.cat

Joan Serra, alcalde de CASTELLOLÍ

"A l'Ajuntament tenim un bon estalvi i, si l'Estat ho permet, esperem destinar una part a ajudar qui ho necessiti"

Com s'està portant el confinament en el vostre municipi?
De forma general amb un comportament exemplar. Hi ha silenci al carrer, es respira tranquil·litat i la gent està a casa.
Altra cosa és els petits autònoms i les Pimes, els restaurants i els bars, i les empreses tancades de Castellolí que no ho estan passant gens bé per tenir la seva activitat tancada i per tant sense font d'ingressos.
Voldria aprofitar per donar les gracies a tots els veïns i veïnes pel seu gran comportament, i a tothom que ho fa possible garantint-los els serveis bàsics i en especial, als treballadors municipals que estan "al peu del canó".

Fins a quin punt les empreses han pogut començar a treballar?
En general, la major part d'empreses han estat tancades, i algunes encara continuen així; en especial els bars i restaurants són els que pitjor segurament ho estan passant.
Les grans instal·lacions de Castellolí tenen menys activitat que habitualment. El Parcmotor en aquests moments està sense pràcticament activitat, i el dipòsit controlat de Can Parera funcionant com a servei bàsic.
I al polígon Industrial de Can Parera, on estava prevista l'arribada de dues grans empreses, tot continua endavant. DOGA les prosperes setmanes entrarà en funcionament (després d'haver-se construït la nau), i FRIME (segons conversació mantinguda amb el seu propietari fa pocs dies), està apunt de presentar el Projecte a l'Ajuntament per que sigui aprovat i

"Vull donar les gràcies a tots els veïns i veïnes pel seu gran comportament durant tots aquests dies"

poder començar les obres ben aviat. Els pagesos locals, i els ramaders, treballant més que mai perquè l'alimentació arribi a totes les cases.

Teniu constància de problemes de caire social sobrevinguts arran d'aquest episodi de la Covid-19? Què podeu fer ara des de l'Ajuntament?
No, cap problema social. El comportament de la societat a Castellolí ha estat i és exemplar.
Des de l'Ajuntament, ara estem centrats en donar serveis bàsics, com per exemple: facilitar la compra d'aliments i el seu repartiment a les cases i netejar i desinfectar els carrers.
Donem serveis com el psicològic, i ens preocupem pels veïns i veïnes, en especial de les més vulnerables i grans. Intentem com a administració més propera, estar més a prop que mai de les persones. S'atorguen ajudes socials als més necessitats, i bonificarem les taxes i els impostos, als que més ho necessitin.

A nivell d'impostos i taxes, ja heu decidit què fareu?
Estem estudiant quines són

"Al polígon Industrial de Can Parera, on estava prevista l'arribada de dues grans empreses, tot continua endavant. DOGA entrarà en funcionament les properes setmanes, i FRIME és a punt de presentar el projecte"

les millors opcions per dur a terme, i a poder ser de forma consensuada, amb la resta de municipis similars de la Conca d'Òdena.
De moment s'han ajornat tots els pagaments més immediats... Volem veure fins on arriben les ajudes de l'Estat i de la Generalitat de Catalunya, i on no arribin les administracions superiors, fer-ho com Ajuntament. És un moment excepcional i cal fer un esforç mai fet en aquest sentit.

Modificareu el pressupost municipal per adequar-lo a la nova situació que tindrem quan s'aixequi el confinament? Com ho plantejareu?
Estem estudiant com refer el pressupost municipal d'aquest any 2020.
Però per poder fer-ho cal saber quina és la magnitud i l'efecte final del coronavirus. I, malauradament, encara no estem al final.
A causa de la bona gestió econòmica dels darrers vuit anys, el deute és inexistent, i hi ha un gran estalvi de romanent (en aquests moments tenim més d'un 30% del pressupost municipal). I si l'Estat ens ho permet, esperem destinar part d'aquest estalvi en ajudes socials i ajudes a les nostres empreses.
Creiem però, que hem de complir, dintre el possible, el que vàrem prometre que faríem durant el nostre mandat, i estem analitzant totes les promeses per veure com les fem realitat. Per tant intentarem també fer inversió, com a forma de generar riquesa per a les empreses, i ajudar a les persones…

De quina manera creieu que Generalitat, Diputació o Estat poden ajudar als petits municipis com el vostre? De moment, esteu satisfets?

"L'Estat, de la millor forma que ens pot ajudar, és deixant d'aplicar el 155 encobert que està fent en aquests moments. Que deixi que Catalunya decideixi com ens administrem i com solucionem la crisi a casa nostra!"

L'Estat, de la millor manera que ens pot ajudar, és deixant d'aplicar el 155 encobert que està fent en aquests moments. Que deixi que Catalunya decideixi com ens administrem i com solucionem la crisi a casa nostra!.
La Generalitat, en aquests moments està, afrontant una de les crisis més importants del darrer segle. La gestió no és gens fàcil. Com Ajuntament ens hem posat a la seva disposició pel que calgui i sigui necessari. Calen més ajudes socials, cal més pressupost en inversió (esperem que resolguin favorablement i quan abans millor el PUOSC i el PECT en aquest sentit).
De la Diputació, els petits municipis com nosaltres, és fins ara, d'on rebíem la millor ajuda per tirar endavant. Cal que siguin àgils en les meses de concertació (ha passat pràcticament un any de mandat i encara no les han convocades), cal que en les subvencions i ajudes que es facin, prioritzin els pobles amb menys població (perquè són els que tenen menys recursos) per sobre de les grans ciutats, cal que es facin plans d'ocupació locals...
Ara cal seguir lluitant amb totes les forces contra la Pandèmia de la Convid-19, ja tindrem temps després de treure conclusions… i veure qui ha estat a l'alçada i qui no.
#EnSortirem

Salvador Vives, alcalde de CAPELLADES

"Els capelladins no han fallat, tenim prop de 30 voluntaris que s'han apuntat per ajudar en allò que calgui"

- Com s'està portant el confinament?

Des del govern i com alcalde de Capellades ens vam posar a treballar des del dia 12 de març seguint les directrius i les pautes de seguretat i prevenció que diàriament ens venien marcades pel Centre de Coordinació Operativa de Catalunya (CECAT), pel departament d'Educació i el departament de Salut de la Generalitat de Catalunya, vam publicar els decret d'alcaldia necessaris per adaptar-nos als canvis marcats per l'estat d'alarma d'aquesta maleïda pandèmia.

Hem reorganitzat tots els serveis de les instal·lacions i ens de l'Ajuntament, Museu Molí Paperer, Biblioteca Municipal, Escola Bressol i la reorientació de la gestió que fa l'Ajuntament en l'escola pública. Aquesta reorganització també ha afectat a les estructures de funcionament i de la gestió municipals: administració general, intervenció, departament tècnics i servei de registre i de informació als ciutadans. Tots els treballadors i treballadores d'aquestes àrees estan realitzant les seves tasques des de llurs cases per teletreball.

Els treballadors de la brigada, estan treballant per torns rotatius segons les seves competències professionals. Les seves tasques són per solucionar les emergències d'aigua i llum, neteja general, desinfecció especial de carrers i altres emergències que es puguin anar produint. La policia local de Capellades també s'ha adaptat a la nova situació, han informat per megafonia pels carrers sobre les recomanacions que ens hem de quedar a casa, mantenir la distància de seguretat en els carrers i en els establiments que estan oberts, que són essencials

Cada dia ens diem: cuidem-nos, guanyarem la pandèmia, ens en sortirem. Estic segur que d'aquí uns mesos començarem a normalitzar la situació d'abans, però no serà el mateix, no tot serà igual, no pot ser tot igual.

Fins a quin punt les empreses han pogut començar a treballar?

Les empreses de serveis essencials des del primer dia han continuat treballat fent canvis en l'organització de la producció i implantant sistemes de prevenció i seguretat en els treballadors. Alguna empresa, tot i ser de serveis essencials, van haver de reduir els torns de treball perquè molts dels seus treballadors estaven confinats a la Conca i no es podien desplaçar. Altres empreses que no eren essencials han fet pactes amb els treballadors.

Des que el passat dia 14 que és va modificar l'estat d'alarma, les empreses ja poden treballar, les més importants han reiniciat la producció amb reducció de torns i altres empreses estan gestionat ERTO's totals o parcials.

"D'aquí uns mesos començarem a normalitzar la situació d'abans, però no serà el mateix, no tot serà igual"

Teniu constància de problemes de caire social sobrevinguts arran d'aquest episodi de la Covid-19? Què podeu fer ara des de l'Ajuntament?

Hem gestionat la crisi en dues fases, la primera va ser la detecció de les persones vulnerables per la nova situació de confinament a part de les que ja teníem en els serveis socials. Per fer aquesta detecció es van fer unes 500 trucades telefòniques.

A partir d'aquesta fase inicial, hem incorporat noves persones vulnerables i actualment fem un seguiment d'unes 95 persones de servei telefònic o presencial. També portem a dia d'avui uns 110 serveis de suport a les persones grans soles o sense assistència de familiars en la realització de compres d'alimentació, farmàcia, butà i altres serveis per tal que no hagin de sortir.

En la segona fase hem establert les següents mesures per a les persones i famílies vulnerables del municipi que ho necessitin:

- Ampliar el nombre d'hores del Servei d'Atenció Domiciliària (SAD) a les persones grans en situació de vulnerabilitat que ja són usuàries del servei i, en general, reforçar el seguiment de les persones aïllades que presentin perfils de vulnerabilitat.
- Oferir hores de SAD per a totes les persones grans i/o amb discapacitat usuàries de centres de dia per cobrir l'actual situació de tancament d'aquests centres.
- Oferir servei d'àpats a domicili per a totes les persones grans i/o amb discapacitat usuàries de centres de dia que ho necessitin.
- Oferir targetes moneder amb una consignació econòmica per a compra d'aliments per distribuir a totes les famílies vulnerables que ho necessitin. Establir una disposició econòmica inicial de 2.500,00 €.
- Suport a les necessitats educatives de les famílies sense internet ni dispositius mòbils. Fer front a despeses ocasionades per la situació d'emergència i no contemplades com a despeses ordinàries dels serveis d'informació i atenció a les dones en casos de violència masclista.

Capellades i la seva gent aquesta vegada tampoc ha fallat, hem vist la solidaritat de molts capelladins i capelladines per ajudar en el que fos. Des de l'àrea de Serveis Socials estem gestionant una llista de 30 persones voluntàries que s'han apuntat per donar suport i ajudar en el que calgui.

En aquests moments estem tots molt consternats per totes les persones que ens estan deixant, moltes conegudes de la nostra vila, la bandera de l'Ajuntament està a mig pal en senyal de dol.. Quan tot això acabi buscarem la manera de fer el reconeixement i el comiat que es mereixen.

A nivell d'impostos i taxes, ja heu decidit què fareu?

El govern de Capellades estem fent els deures i els continuarem fent, buscarem el suport econòmic d'on sigui, per ajudar a les persones més febles, les identificades en els nostres serveis socials i totes les noves situacions que es donaran a partir d'ara.

Hem dissenyat un pla de suport econòmic complementari a les famílies, als establiments comercials i a les activitats empresarials del municipi amb diverses mesures de caràcter econòmic:

- Augmentar la partida de benestar social per fer front als ajuts socials a famílies que puguin acreditar la reducció d'ingressos fruit d'una modificació de la seva situació laboral.
- Ajornar el pagament de l'Impost de Béns Immobles (IBI) i Vehicles.
- Suspendre temporalment la taxa de la llar d'infants per servei no prestat mentre s'allargui l'estat d'alarma.
- Ajustar la liquidació de les terrasses de bars i restaurants i de les parades del mercat setmanal al temps real d'ocupació de l'espai públic.
- Reduir el termini dels pagaments a proveïdors de serveis i obres per evitar que es trenqui la cadena de pagaments i no perjudicar la liquiditat de les empreses.
- Congelar possibles procediments de cobrament iniciats per via executiva.

Modificareu el pressupost municipal per adequar-lo a la nova situació que tindrem quan s'aixequi el confinament? Com ho plantejareu?

"Fem un seguiment telefònic o presencial d'unes 95 persones, i també portem a dia d'avui uns 110 serveis de suport a les persones grans"

Des dels primers indicis de la situació, es va utilitzar de forma immediata el Fons de Contingència, que el govern de Capellades havia previst en una de les partides del pressupost pel 2020.

Un cop passada aquesta situació, valorarem totes les noves realitats econòmiques i socials del teixit de la nostra Vila, per tal de revisar, reorientar i replanificar si escau el pressupost 2020. Farem el que sigui necessari.

De quina manera creieu que Generalitat, Diputació o Estat poden ajudar als petits municipis com el vostre? De moment, esteu satisfets?

Capellades no hem patit el confinament perimetral de la Conca d'Òdena, però sí que n'hem patit les conseqüències. Molts capelladins treballen en algun dels pobles de la Conca i no han pogut anar a treballar, i no tenen resolt l'atur com els altres treballadors de la zona.

Tots sabem que la solució econòmica global no depèn dels Ajuntaments, està en mans dels governs de Catalunya i principalment el de l'Estat Espanyol. Des de l'Ajuntament de Capellades farem sentir la nostra veu perquè es posin les piles i que aquesta vegada la crisi no la paguem els de sempre. Cal que l'Estat permeti als ajuntaments modificar la regla de la despesa i poder incorporar en els pressupostos el romanent que tenim molts ajuntaments per realitzar accions de millores necessàries i sostenibles, que a la vegada donaran feina a les persones en atur. D'altra banda, ara és quan hem vist les conseqüències d'aquelles retallades a la sanitat del 2008... Els serveis sanitaris són intocables. Hem d'exigir que s'han de destinar els recursos perquè no torni a passar.

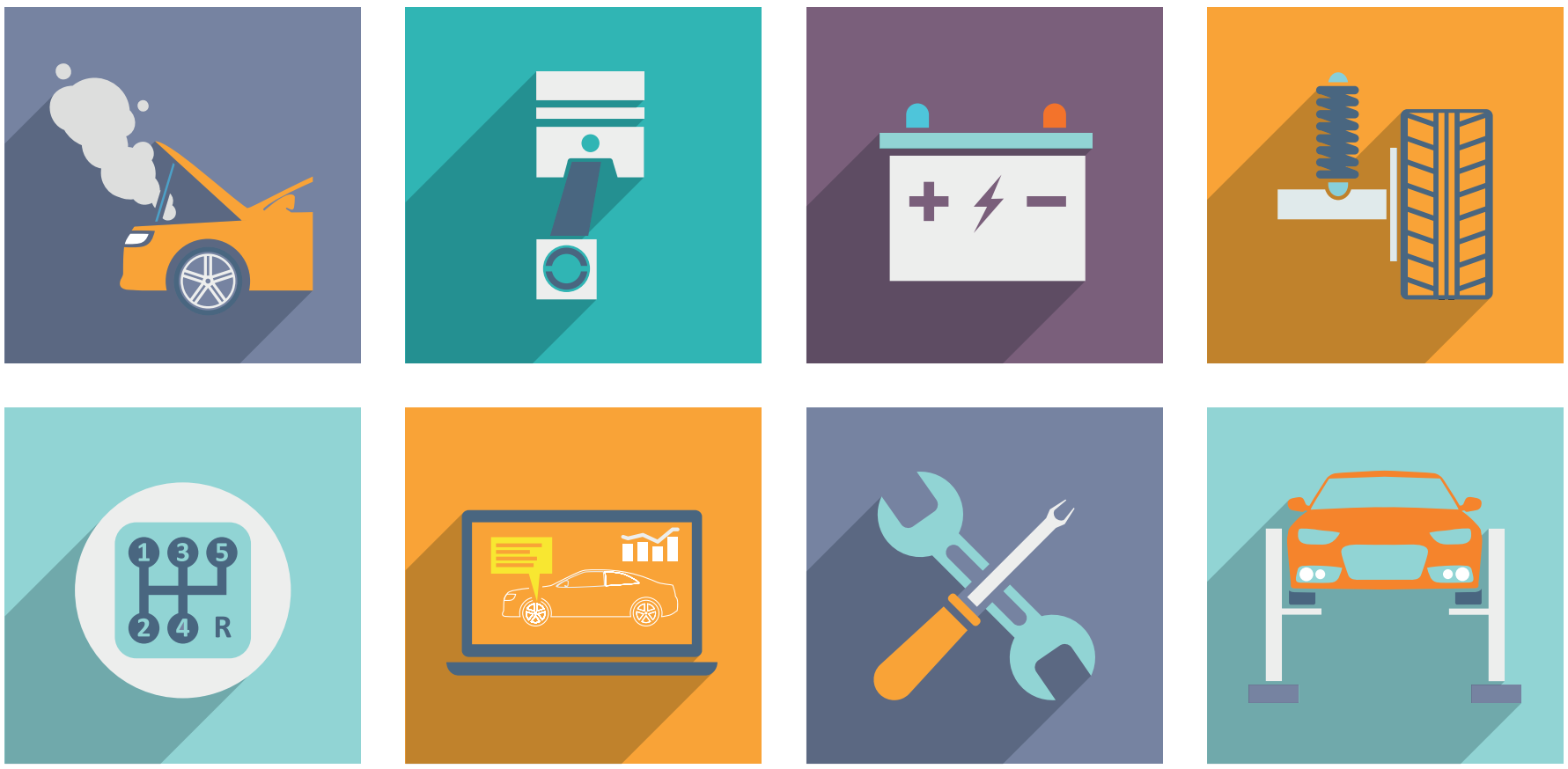

POSA A PUNT EL TEU COTXE!

LA VEU
DE L'ANOIA

L'Associació d'ITVs proposa ampliar la pròrroga per fer les inspeccions fins al setembre

MOTOR / LA VEU

La crisi sanitària provocada pel virus Covid-19 que va obligar a el govern espanyol a decretar l'estat d'alarma el passat 14 de març, ha afectat en gran mesura a tot el sector de l'automòbil, incloses les Inspeccions Tècniques de Vehicles (ITVs), els terminis han quedat suspesos fins que finalitzi el confinament per coronavirus. Ara, un mes i mig després de l'aturada obligatòria, el sector d'ITV comença a preparar-se per tornar a la normalitat i oferir aquest servei obligatori tan necessari per garantir la seguretat viària.

D'aquesta manera, l'Associació Espanyola d'Entitats Collaboradores de l'Administració en la Inspecció Tècnica de Vehicles (AECA-ITV), ha presentat als Ministeris d'Indústria, Sanitat i Interior, un Pla d'Actuació per poder recuperar la normalitat de la seva activitat sense que això suposi el col·lapse a les estacions d'ITV i contribueixi a crear nous focus de contagi entre la població a causa de l'aglomeració de persones.

I és que tal com revela AECA-ITV, la suspensió dels terminis per realitzar la inspecció a causa del tancament temporal de les estacions d'ITV ha provocat que el nombre de vehicles que havien d'haver passat la seva revisió des del 15 de març s'hagi anat acumulant fins arribar a unes xifres excessivament elevades. És més, l'Associació calcula que fins el 10 de maig de 2020 va expirar el venciment d'un total de 3.100.000 inspeccions. Si a aquesta xifra li sumem les inspeccions amb venciment al mes de maig estaríem davant d'una situació preocupant, ja que hi hauria un total de 5.000.000 d'inspeccions pendents de realitzar.

"En conseqüència, és indubtable que, en el moment de l'aixecament de l'estat d'alarma, es generaria una gran aglomeració de ciutadans a les estacions d'ITV. Si, a més, afegim que la capacitat d'inspeccions de les estacions d'ITV a Espanya és de 1.800.000 revisions a el mes, això suposaria multiplicar entre 2,8 a 3 vegades la capacitat d'inspeccions, el que resulta inviable ", explica AECA-ITV.

L'Associació també exposa la impossibilitat d'obtenir equips de protecció per a tots els empleats de les estacions d'ITV, així com d'establir mesures de protecció per a tots els usuaris que acudeixin a la revisió del seu vehicle. Per això, davant aquesta situació, l'única solució viable és establir una pròrroga abans que es tornin a obrir les estacions d'ITV o que finalitzi l'estat d'alarma perquè els vehicles que els hagi vençut la ITV durant el període de confinament puguin realitzar la revisió de forma organitzada i calendaritzada en funció de la seva data de venciment, de la seva categoria i de el servei que presten. AECA-ITV insisteix que aquesta pròrroga únicament s'aplicaria a aquells vehicles la inspecció hauria d'haver realitzat durant el període de confinament.

El Pla d'Actuació que AECA-ITV que s'ha presentat als Ministeris d'Indústria, Sanitat i Interior, inclou les següents propostes:

- Establir una pròrroga calendaritzada fins al 30 de setembre de 2020 per realitzar la Inspecció Tècnica de Vehicles amb data de venciment dins el període de l'Estat d'Alarma. Segons AECA-ITV, aquesta data límit únicament serà vàlida si es torna a posar en marxa el servei d'ITV el dia 10 de maig de 2020. En cas que la reobertura del servei es retardi més enllà del dia 10 de maig, el termini límit hauria de ampliar-se.
- Establir unes mesures formatives excepcionals per disposar de personal tècnic necessari i fer front a el gran nombre de revisions requerides.
- Modificar alguns dels punts de les inspeccions tècniques que es realitzen a l'interior dels vehicles per respectar el distanciament social i evitar el contacte entre persones.
- Ampliar els horaris d'atenció a el públic perquè l'atenció a l'usuari sigui àgil, correcta i segura.

PLANXISTERIA GELABERT S.L.

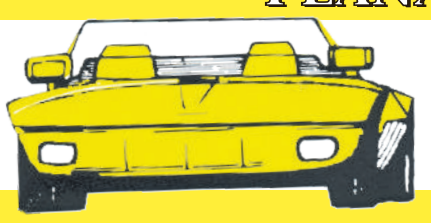

Tel.93 803 21 98
info@planxisteriagelabert.com
C/ Gaspar Camps, 31 08700 Igualada
www.planxisteriagelabert.com

sds
l'especialista pel teu vehicle
servei diesel sanchez
> Diagnòstic i reparació d'equips d'injecció dièsel i benzina
> Turbocompressors
> Reparació i manteniment de vehicles i furgonetes multimarca fins 4000kg
> Diagnòstic center per les marques BOSCH, DELPHI, MAGNETI MARELLI i una línia nova és: Conversió de vehicles a sistemes autogàs-GLP
GAS POINT CENTER
C/Alemanya, 14 Nau-3 · Nau-3 · Pol. Ind. Les Comes · IGUALADA
T/F: 93 804 44 53 · Mòbils: 689 922 148 · 619 480 817

Com evitar que la bateria del cotxe es descarregui durant tenint el cotxe aturat una temporada

MOTOR / LA VEU

Durant el temps que duri l'estat d'alarma hem de recórrer a utilitzar el nostre vehicle només per als desplaçaments essencials. A hores d'ara, i amb la reducció d'aquestes activitats, pràcticament per anar a fer la compra, a la farmàcia o davant una emergència sanitària. I tot i així, és obligatori anar als establiments més propers, per tant, en moltes ocasions ni tan sols haurem d'utilitzar el nostre vehicle.

Aquesta inactivitat pot passar factura a un element clau com és la bateria de l'automòbil. Sobretot si és antiga. L'antiguitat del component és un factor important a tenir en compte, el mateix passa amb l'antiguitat del cotxe. Encara que estigui aturat, el vehicle consumeix un mínim d'electricitat pels monitors i sensors, així com per la inèrcia química.

Un mètode curt i sa perquè la bateria es descarregui pot ser desconnectar els borns mentre duri el confinament. Però s'ha de vigilar perquè en alguns vehicles moderns, això provocarà que es desconfiguri el sistema electrònic. Requerirà ficar un codi que es pot consultar al manual de el vehicle. Una altra idea. Si no podem treure-ho, l'encenem en parat posant la primera i traient el fre de mà. La càrrega òptima de la bateria es fa a 2.000 RPM.

El que no s'hauria de fer és anar a fer un tomb amb el vehicle sense la intenció d'anar en lloc. Correm el risc de rebre una multa si no som capaços de justificar el nostre desplaçament, amb sancions que van dels 601 euros en amunt. L'ideal seria engegar el vehicle un cop per setmana, al ralentí, perquè així també entrin en funcionament els elements mecànics.

Cotxes elèctrics

N'hi haurà prou amb uns 10 minuts per mantenir activa la pila. Podem moure cap endavant o cap enrere. Sempre en llocs ventilats. Així evitarem trobar-nos el fatal desenllaç quan haguem de fer-lo servir de nou, bé amb la finalitat de l'estat d'alarma, o davant d'una urgència. Un altre recurs útil és un mantenidor de bateria. La seva missió és mantenir una pila que ja tingui una mica de càrrega. Tot i que en alguns casos poden exercir de carregadors lents.

En el cas d'un vehicle elèctric, no cal mantenir-lo endollat tot el temps ni tampoc tenir-lo a el 100%. Per activar el sistema, l'ideal és encendre el climatitzador. Els nous vehicles electrificats tenen un sistema de gestió amb el que mantenen la bateria en el punt òptim de càrrega. En cas de no disposar d'aquest sistema, el recomanable és utilitzar la descàrrega lenta.

AUTO REPARACIONES AGUSTÍN
Venda de vehicles NOUS i D'OCASIÓ MULTIMARCA
SERVEI DE RECOLLIDA A DOMICILI
Ctra. de Valls, 70-72 · Sta. Mgda. de Montbui
Tel. 93 803 20 66 · taller@autoreparacionesagustin.com

Garatge Verdaguer
AUTOMOCIÓ
Servei Oficial
Passeig Verdaguer, 165
Tel. 93 804 53 51
Mòbil 692 094 682
08700 Igualada
g.verdaguer@yahoo.es
ENGANCHES ARAGON
www.enganchesaragon.com
TowCar

PNEUMATICS VILANOVA
PNEUMÁTICS
MANTENIMENT
ALINEACIÓ-DIRECCIÓ
FRENS, OLI, FILTRES
TUBS D'ESCAPAMENT
MICHELIN Kleber BFGoodrich VIANDER
Churruca, 22 / Argentina, 19
Vilanova del Camí
pneusvilanova@yahoo.es
Tel. 93 806 30 82
640 21 73 50

BOSCH Service
·Injecció de Benzina
·Injecció Dièsel
·Electricitat/Electrònica
·Encesa
·Xapa
·Línia PreITV
·Frens, ABS, ESP
·Mecànica de manteniment
·Mecànica motor
·Sistemes de Refrigeració
·Pintura
·Banc de Potència
Bosch Car Service
Automòbils F.P. Bosch
Ctra. de La Pobla, 191 - 08788 VILANOVA DEL CAMÍ
93 804 64 03 fpboschtaller@gmail.com

TALLERS MONTOLIU
Taller Autoritzat Mercedes-Benz
Ctra. La Pobla, 205
08788 VILANOVA DEL CAMÍ
www.mercedes-benz-talleresmontoliu.es
Tel. 93 806 04 79
Mercedes-Benz

Un 20% de les persones que anaven a la feina amb transport públic tenen previst canviar-se al vehicle privat a partir d'ara

MOTOR / LA VEU

Els cotxes, les motos i pot ser que fins a les bicis elèctriques tornaran a prendre el protagonisme quan s'acabi el període de confinament. Gairebé el 20% dels que anaven a la feina en transport públic canviarà els seus hàbits i es decantarà pels mitjans privats quan acabi la crisi actual del coronavirus. La tercera onada de l'Observatori de Conductors de Reial Automòbil Club d'Espanya analitza les previsions de mobilitat per quan s'aixequi l'estat d'alarma

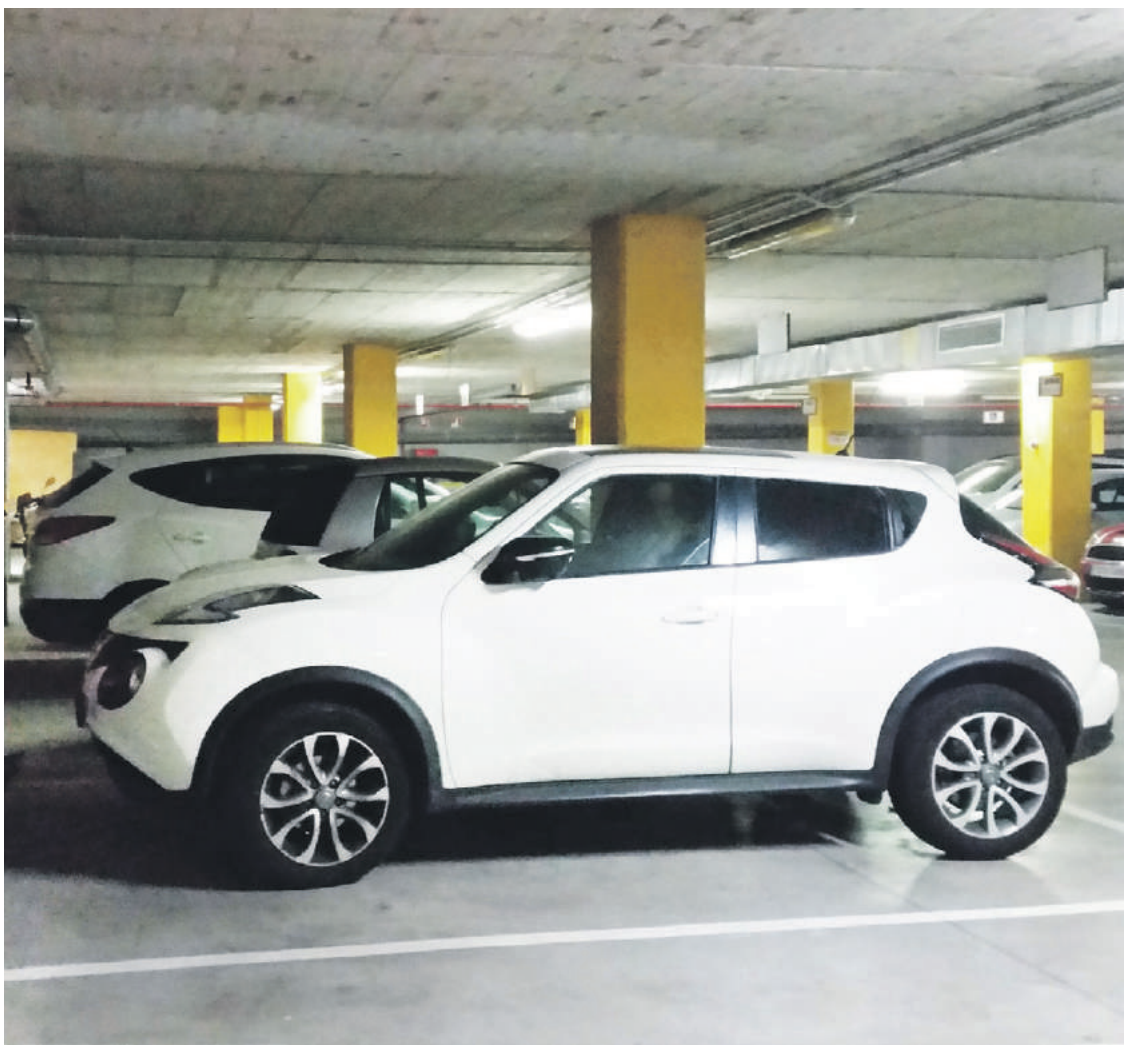

i detecta altra dada rellevant: el 25% dels conductors habituals que arribaven caminant a la feina també faran servir el seu cotxe per als seus desplaçaments laborals des que s'acabi el confinament.

Abans de la pandèmia, segons les dades recollides per l'informe de la RACE, el 83,2% dels treballadors anava a la seva feina en vehicle privat (cotxe o moto, principalment), i tots ells seguiran fent el mateix quan es recuperi la normalitat.

L'11% feia servir mitjans de transport públics i aquí és on es registra el canvi més significatiu: vui de cada deu mantindran els seus costums i dos de cada deu (el 19,8%, exactament) han canviat d'opinió i preferiran el vehicle privat.

Ús de el cotxe al confinament

La crisi del coronavirus ja ha canviat la manera de moure's i sobretot el volum dels desplaçaments. El trànsit ha baixat per sobre del 80% durant l'estat d'alarma, però també és veritat que molts automobilistes (encara que sigui poques vegades i en viatges curts) s'han posat al volant.

L'Observatori de Conductors mostra que el 70% dels enquestats ha hagut de conduir durant el confinament en algun moment.

La causa més comuna ha estat fer la compra (83%), molt per davant d'altres com anar a la gasolinera (53%), treballar o anar a la farmàcia (39% ambdues), o anar a casa de familiars grans o dependents (22%). Un percentatge baix de conductors (un 9%) reconeix que ha pujat al cotxe per "activitats en què, abans del confinament, usava una altra forma de desplaçament".

A l'Observatori criden l'atenció fonamentalment dues dades: d'una banda, un 6% afirma haver utilitzat el seu vehicle per altres motius no descrits específicament en el reial decret de l'estat d'alarma; de l'altra, i això és el més

cridaner, un 3,5% dels conductors afirma haver agafat el seu vehicle com a excusa, sense cap necessitat real. Si s'extrapola aquesta xifra a el cens de conductors a Espanya, suposa que "més de 900.000 persones han conduït en algun moment saltant-se el confinament".

El mateix percentatge (3,5%) ha patit alguna incidència durant els seus desplaçaments. D'ells, la meitat (48,4%) han necessitat de l'ajuda d'assistència en carretera.

Manteniment de el vehicle

L'Observatori de la RACE assenyala també que des que va arrencar la quarantena més de la meitat dels conductors ha repostat (53%), un 43% ha comprovat l'estat de la bateria i aproximadament un de cada cinc ha revisat la pressió dels pneumàtics. Un 20,6% afirma que no ha realitzat cap operació relacionada amb el manteniment o la revisió de el vehicle.

Viatges, escapades i estiu

Les conseqüències del confinament es reflecteixen en altres respostes dels conductors. Més de la meitat (55,5%) ha hagut de cancellar un viatge per carretera. D'aquests, la meitat han estat desplaçaments de cap de setmana, però també vacances llargues (32%), viatges de treball (17,5%) i reunions i esdeveniments familiars (casaments i batejos, entre altres, amb un 14,5%).

En aquesta situació, només un terç s'ha plantejat què farà durant les vacances d'estiu. La principal opció és passar-les en la seva segona residència (34,4%), però també n'hi ha que, tot i no haver reservat encara dates ni allotjaments, creuen que gaudiran de el període estival en algun lloc d'Espanya.

SERVISIMO.ES

Estimats clients, esperem tornar a estar a la vostra disposició tan aviat com es pugui, adoptant totes les mesures de prevenció per a la vostra seguretat.

ŠKODA

c/ Alemanya, 17 · 08700 · IGUALADA · Tel. 93 805 21 17

Sis consells per cuidar els pneumàtics del nostre vehicle mentre no el fem servir

MOTOR / LA VEU

Aquest període de confinament és un bon moment per inspeccionar un dels elements més importants del nostre vehicle, els pneumàtics. Un llarg període d'inactivitat també pot tenir efectes negatius a les rodes, i en conseqüència en la nostra pròpia seguretat al volant.

Aquests són sis consells per cuidar els pneumàtics, sempre respectant les mesures de les autoritats. Una vegada que s'aixequin les restriccions, és important visitar un taller especialitzat per a realitzar una revisió per professionals si sorgeixen dubtes.

1. Banda de rodament. Comproveu el desgast de la banda de rodament, si hi ha objectes clavats o incrustats, que hauran de retirar-se amb cura en cas de pedres, així com talls o bonys en els flancs. El dibuix del cautxú ha de tenir, com a mínim, una profunditat d'1,6 mil·límetres, encara que és convenient no baixar dels 2 mm.

2. Taps de les vàlvules. Comproveu els taps de les vàlvules. Aquests, eviten que la brutícia i la humitat provoquin problemes. Substituïu, si és possible, els que faltin.

3. Augment de la pressió. Revisa la pressió dels neumàtics i augment-te-la lleugerament sobre la pressió estàndard recomanada mentre l'automòbil estigui immobilitzat, sempre i quan es disposi, per exemple, d'un compressor portàtil. Això evitarà danys i possibles punts plans. Recorda de reajustar la pressió normal al tornar a usar el vehicle. Una altra alternativa és desplaçar mínimament el vehicle, i així evitarà el pes sobre la mateixa zona del neumàtic.

4. Elevadors en els neumàtics. En cas que el vehicle hagi d'estar estacionat durant un període encara més llarg, es pot considerar elevar el neumàtics fins que perdin el contacte amb el terra. Els elevadors per a neumàtics, que minimitzen els punts plans i eviten la caducitat prematura, són una bona opció.

5. La protecció del garatge. Si és possible, aparqui el cotxe en un garatge. És el millor aliat d'un vehicle. Les condicions més fosques i fredes protegiran millor els neumàtics. Si l'automòbil està a la intempèrie, les cobertes per a neumàtics, fetes d'un material reflectant d'alumini, són també una excel·lent opció per a protegir-los de la llum solar i altres danys meteorològics.

6. Emmagatzematge. Si té joc de pneumàtics de recanvi per a la temporada hivernal, assegureu-vos que estiguin emmagatzemats en un lloc fresc, sec i fosc, lluny d'olis i dissolvents que puguin causar dany.

La desinfecció dels vehicles amb ozó, un mètode molt efectiu per eliminar bacteris i també les males olors

MOTOR / M. VERGÉS

El pas del temps fa que l'interior dels vehicles quedi ple de partícules de pols i brutícia. Per crear un interior totalment net i deixar el cotxe ben desinfectat, avui parlarem d'un sistema totalment efectiu per netejar el nostre cotxe, la ozonificació per a cotxes. Parlem amb Eduardo Soto, propietari del establiment Soto Ballesteros S.L.

Què és l'ozó?

L'ozó (O3) és un gas format per tres àtoms d'oxigen i

causa de la gran inestabilitat de la seva estructura molecular es descompon en un ió d'oxigen (O) i una molècula d'oxigen (O2), el qual té propietats desinfectants. És 3.000 vegades més eficaç que el clor i 7.000 vegades més eficaç que el lleixiu. L'ozó és un potent germicida i destrueix tot tipus de bacteris, virus i fongs no permetent el seu desenvolupament. A més, és inofensiu per a les persones."

Què és la ozonificació per a cotxes i quins són els seus avantatges?

La ozonificació per a cotxes és un mètode barat i eficaç per netejar els nostres vehicles d'una forma definitiva. El sistema utilitza com a base l'ozó, un gas que té unes propietats beneficioses molt interessants ja que actua com a desinfectant i té un efecte refrescant en l'ambient. A més, desodoritza i és capaç d'eradicar males olors i difícils d'eliminar com el tabac, floridura, humitat, olors d'animals, etcètera. En una de les dues gasolineres que tenen a Igualada, en concret la del carrer d'Alemanya, 30, ofereixen aquest servei de desinfecció de l'interior del vehicle amb ozó. El seu responsable, Eduard Soto, ens explica que "actualment, durant l'estat d'alarma, oferim aquest servei de desinfecció per ozó totalment gratuït a tots els vehicles que ho requereixin". Soto també explica que en aquesta gasolinera tenen capacitat per fer la desinfecció amb ozó de 50 vehicles cada dia.

Per què és útil la desinfecció amb ozó?

Les substàncies i partícules existents a l'interior del nostre cotxe s'enquisten i són difícils de treure ja que al ser habitacles tancats romanen a l'interior durant molt de temps. Per això, per reduir la càrrega ambiental i la contaminació de l'aire, un mètode efectiu és l'ús de la ozonificació per a cotxes. Per netejar el teu cotxe, el sistema de l'ozó utilitza un canó d'ozó que deixa el teu cotxe net per dins en qüestió de minuts. Segons ens explica Eduard Soto, amb qüestió de 10 minuts, un cotxe d'un tamany normal pot estar deinfectat. Si es tracta d'una furgoneta, per exemple, podrien ser uns 20 minuts, un temps més que raonable tenint en compte els avantatges de l'ús de l'ozó.

Tot i que actualment, per l'emergència sanitària a la gasolinera no ofereixen el servei de neteja a fons de l'interior del cotxe, quan es torni a la normalitat, igual que ja es feia abans d'aquesta crisi sanitària, les gasolineres tornaran a oferir aquest servei.

Així doncs, entre tots els avantatges de l'ús de l'ozó per a desinfectar els nostres vehicles, hi trobem la renovació de l'aire de l'interior de el vehicle a l'actuar com a mètode d'oxigenació i efecte desinfectant, ja que l'ozó és capaç d'eliminar gèrmens i bactericides. A més, la neteja amb ozó també permet que marxin les males olors de l'interior del vehicle.

Gasolineres Meroil i Preu Just

A més de la gasolinera Meroil – Fer dissabte del carrer Alemanya, 30, la que ofereix el servei de desinfecció de l'interior dels vehicles amb ozó i també servei de túnel de rentat i servei de neteja interior, Soto Ballesteros té una altra gasolinera Fer PreuJust també al carrer Alemanya d'Igualada, però en aquest cas està en al número 3. Aquesta segona gasolinera també permet el rentat del cotxe, però en aquest cas només a l'exterior a través d'espai d'autoservei.

DESINFECCIÓN DE COCHES POR OZONO
T. 646 271 740
Capacitat de 50 vehicles per dia

Durant l'estat d'alarma oferim el servei de desinfecció
A COST 0

c/ Alemanya, 30 (Polígon industrial Les Comes)
08700 · IGUALADA · 93 805 03 87

FER PREUJUST

El Govern ajorna el cobrament de l'impost per vehicles contaminants fins al 2021

MOTOR / LA VEU

El Govern ha decidit ajornar el cobrament de l'impost per emissions de gasos contaminants corresponents al 2019 i al 2020 i no el liquidarà fins al 2021. Així ho ha acordat en la reunió del Consell Executiu d'aquest dimarts. La Generalitat considera que cal retardar el cobrament d'aquest tribut i la publicació dels padrons a causa de la pandèmia de covid-19. Així doncs, el padró provisional de turismes i furgonetes que s'havia de publicar el maig es donarà a conèixer el novembre, i el definitiu passarà del setembre al març de l'any vinent, mentre que el de motocicletes es publicarà provisionalment l'octubre del 2021 i definitivament el febrer del 2022.

És precisament aquest canvi en els padrons de vehicles el que comportarà la modificació del període de liquidació de l'impost. Les quantitats meritades al 31 de desembre del 19, que en el cas de turismes i furgonetes calia abonar a partir de l'1 de novembre d'aquest 2020, passaran a cobrar-se a partir del 16 de maig del 2021, mentre que les liquidacions que meritaven aquest 31 de desembre, que ja inclouen les motocicletes, tindran un període d'ingrés voluntari entre l'1 i el 20 d'abril del 2022.

S'ajorna el cobrament de l'Impost sobre Vehicles de Tracció Mecànica

La Diputació de Barcelona transferirà en els propers dies 50 milions d'euros als ajuntaments per fer front a la manca d'ingressos derivada de la crisi del coronavirus, segons ha indicat en un comunicat. En concret, es transferiran els diners a l'Organisme de Gestió Tributària per a bestretes i avançaments. La injecció permet pal·liar els efectes de la crisi als ens locals, que fins a nou avís no cobren tributs. De fet, atesa la situació excepcional, la Diputació de Barcelona manté aturada la recaptació executiva, i no dicta provisions de constrenyiment, diligències d'embargament ni altres actuacions amb els tributs en què té delegada la recaptació.

D'altra banda, en compliment del decret del govern espanyol 8/2020, s'han ampliat els terminis de pagament de les properes liquidacions de tributs, com l'Impost de Béns Immobles o l'Impost sobre Vehicles de Tracció Mecànica, fins al mes de juny. Si la suspensió de cobrament s'allarga més, la Diputació farà una nova transferència als ajuntaments.

BÒRIA
REPARACIÓ D'AUTOMÒBILS
Reparació i diagnosi de tot tipus de vehicles
turismes i industrials.
Disposem d'avançades màquines de diagnosi
BOSCH i BERTON
i personal altament qualificat.
Fent la revisió amb nosaltres no perds la garantia.
Carrer La Pau, 10 · Santa Margarida de Montbui
Tel. 93 803 59 74 · 655 871 177
Reparació d'Automòbils Bòria · jboria@hotmail.com

EURO REPAR
CAR SERVICE
AUTO PLANS D'ARAU, S.L.
Taller de reparació d'automòbils
El teu taller de confiança!
c/Narcís Monturiol, parcel·la 21, nau 3 A
La Pobla de Claramunt (BCN)
Tel. 93 808 78 33 - t.autoplans@gmail.com

SLN
SALINAS AUTOMOCIÓ
Mecànics en general de totes les marques,
i tècnics especialistes en BMW i Mini
c/ Joan Martí Franquesa, 8 - 08700 Igualada (bcn)
Tel. 93 803 91 77 - www.salinasautomocio.com

DOMINGO
CONSTRUCCIONS MECÀNIQUES
Estructures metàl·liques,
construcció i reparació de
maquinària, fabricació
de portes correderes,
treballs en alumini, inox.
i ferro.
Av. Països Catalans, 32 · 08700 · Igualada (BCN)
Tel. 626 82 98 98 · domingotallers@gmail.com

Si hem de tenir la moto parada un temps, millor prendre algunes precaucions

REDACCIÓ / LA VEU

Si tenim una moto i l'hem de tenir parada durant un llarg període de temps, com pot ser aquest que estem vivint, és necessari seguir una sèrie de consells perquè quan la tornem a necessitar s'engegui i funcioni amb plena normalitat.

El primer de tot serà buscar un lloc net, sec i amb una temperatura mitjana per guardar la moto durant aquest llarg període sense ús. A no ser que sigui una zona aïllada o poc transitada, no recomanem mai deixar-la al carrer, ja que està exposada a les inclemències del temps i al vandalisme. La pluja pot rovellar els components metàl·lics, el sol pot cremar els plàstics i pintures, i les baixes temperatures poden ser fatals per a elements com la bateria. El millor és guardar-la en un garatge net i lliure d'humitats per evitar tot el que s'ha dit anteriorment. A més, seria molt convenient tapar-la amb una funda transpirable que impedeixi que es condensi la humitat, evitant la corrosió dels components metàl·lics.

Com en el cas dels cotxes, el primer que pateix en una moto sense ús és la bateria, per la qual cosa hauríem primer de tot retirar-la o, al menys, desconnectar-la. D'aquesta manera evitarem aquest consum "fantasma" generat per petits components com el rellotge de la instrumentació, i que al costat d'altres "fugues" pot fer que s'esgoti en pocs dies.

També és recomanable en les motos mantenir el dipòsit de combustible el més ple possible, sobretot si estarà parada molt de temps. D'aquesta manera evitarem que es puguin oxidar les parets de l'interior del dipòsit i no correrem el risc de quedar-nos sense benzina si n'hem deixat poca i s'ha evaporat amb el pas el

temps.

Els pneumàtics perden més aire quan estan aturats que quan es mantenen rodant, de manera que abans de deixar la moto quieta un llarg període de temps és recomanable inflar una mica més del que indica el fabricant. Però encara que fem això, si hem de tenir la moto inactiva molt de temps, el millor és tornar a inflar-los cada mes o dos mesos amb un inflador portàtil per evitar deformacions de les gomes.

També és recomanable que la moto reposi sobre el cavallet central i no sobre la pota de cabra. D'aquesta manera farem que les rodes pràcticament es mantinguin a l'aire i no estaran sotmeses al pes de la moto, evitant així que quedin planes allà on estan en contacte amb el terra. El cavallet central també alleuja els amortidors d'aquesta càrrega.

Finalment, no estaria de més sotmetre les peces mòbils de la moto com les lleves, els frens, les palanques, o els cables d'embragatge, a un tractament de lubricació mitjançant un esprai específic perquè no s'endureixin amb el pas dels dies. La cadena també podria patir gripatges, per la qual cosa ha de ser degudament greixada i si pot ser tibada per a un correcte funcionament quan tornem a utilitzar la moto.

TALLER MECÀNIC
FVG
PERSONALITZACIÓ I REPARACIÓ DE L'AUTOMÒBIL
Francesc Vives Guixà
NOVETAT DESINFECCIÓ PER "OZONO" PER A VEHICLES, MARXEN TOTES LES OLORS
REPARACIÓ, DIAGNOSI I SUSPENSIONS TURISMES, 4X4 I FURGONETES
ALINEATS DE DIRECCIÓ I SERVEI PERSONALITZAT A MIDA DEL CLIENT
Av. Caresmar, 13
Tel. 93 380 03 37
08700 IGUALADA

Finalitzades les obres de consolidació i adequació de les restes del castell de Mirambell

CALONGE DE S. / LA VEU

El castell de Mirambell, catalogat com a Bé Cultural d'Interès Nacional, es va aixecar als voltants del 1039 com a lloc de guaita, tot aprofitant-se de les característiques topogràfiques que l'emplacen.

Als nostres dies només n'han quedat unes restes consistents en tres murs que formaven part del perímetre exterior d'aquest.

Actualment el pujol, on es situen les restes del castell, acull un dipòsit d'obra en superfície que permet l'abastament d'aigua dels habitants del nucli de Mirambell. La construcció d'aquest dipòsit, fa una trentena d'anys, va comportar l'enderroc d'alguns dels murs que conformaven aquest castell i que encara es trobaven parcialment drets, així com la destrucció d'altres elements singulars que en formaven part.

Durant el període comprès entre l'any 2014 i 2015 es van realitzar una sèrie d'intervencions destinades a l'adequació de l'accessibilitat per a vianants a l'entorn immediat del castell de Mirambell. Aquestes actuacions van consistir en la millora de l'accés al recinte mitjançant l'execució d'escales, la instal·lació de baranes per a la protecció, així com l'adequació de la pavimentació mitjançant l'aportació de sauló a l'esplanada superior per tal de facilitar-hi el trànsit de vianants.

L'any 2018 es va elaborar l'estudi arqueològic de les restes del castell, pas previ per a la definició de les intervencions de consolidació i adequació de les restes del Castell de Mirambell.

Recentment s'han realitzat les actuacions de consolidació i adequació les quals han consistit en: la consolidació de paraments, de l'antic portal i de la finestra; el rejuntat i el coronament de murs; la delimitació del contorn i protecció dels elements d'interès interiors; la pavimentació i l'execució d'una passarel·la; i l'adequació de la zona de pas interior i d'un pas perimetral extradós de murs.

L'actuació ha tingut un cost de 65.000 euros i ha estat finançada en la seva totalitat per la Diputació de Barcelona i la Generalitat de Catalunya.

Acabades les fases de consolidació i adequació de les restes del castell de Mirambell, l'Ajuntament està treballant per dur a terme la museïtzació del castell de Mirambell.

L'Ajuntament de la Pobla avança en el procés de Pressupostos Participatius

LA POBLA DE C. / LA VEU

L'Ajuntament de La Pobla de Claramunt, durant el mesos de març i abril ha estat treballant en la validació de les propostes presentades pels poblatans i poblatanes.

Un equip tècnic i polític ha establert quines propostes són vàlides i quines no i es procedeix a calcular el cost aproximat de les vàlides.

Un cop tancada tota la validació es realitzarà un informe a tota la població on s'explicarà el resultat de forma totalment detallada de totes les propostes presentades.

En l'actualitat , la fase de priorització de propostes, després de reflexionar-hi molt, s'ha decidit no dur-la a terme per diferents motius:

Un cop tancada tota la validació es realitzarà un informe a tota la població per explicar el resultat

Degut a la situació de confinament que està vivint el municipi de la Pobla de Claramunt, provocat per l'epidèmia del coronavirus SARS-CoV-2, fa impossible realitzar una sessió presencial inicialment plantejada en la fase de priorització.

I també donat que han quedat un número força reduït de propostes vàlides i s'ha cregut oportú de donar l'oportunitat a totes les propostes vàlides per ser votades, sempre sota criteris de benefici global.

L'Ajuntament reparteix mascaretes entre els infants i els majors de 65 anys

MASQUEFA / LA VEU

Aquesta setmana l'Ajuntament de Masquefa ha iniciat el repartiment de mascaretes de protecció contra la Covid-19 entre tots els infants del municipi entre els 4 i els 14 anys. L'entrega d'aquest material arriba un cop el Govern de l'Estat ha aprovat des del 26 d'abril la sortida al carrer dels menors de 13 anys durant una hora al dia acompanyats d'un adult del seu nucli familiar.

En aquest sentit, el consistori obsequiarà des d'aquest dilluns 27 d'abril a tots els infants masquefins nascuts entre els anys 2006 i 2016 amb una mascareta de protecció per tal que se la puguin equipar durant les sortides autoritzades que realitzin a la via pública durant l'estat d'alarma; i poder evitar, així, desplaçaments innecessaris per anar a adquirir-les.

El repartiment d'aquest material anirà a càrrec de la Brigada Municipal -en el cas de la Beguda Alta el repartiment el farà l'Agent Cívic- i es realitzarà presencialment en cada domicili respectant en tot moment el distanciament social i les mesures higièniques, de protecció i de seguretat establertes. A més, cada mascareta anirà acompanyada d'un document signat per l'alcalde de Masquefa, Xavier Boquete, i un llistat amb les principals instruccions i recomanacions per a l'ús de les mascaretes.

L'entrega d'aquestes mascaretes als infants entre els 4 i els 14 anys, finalment, ha estat possible gràcies a la col·laboració de diferents empreses masquefines, a qui el consistori els hi agraeix i posa en valor el seu gest altruista.

L'Ajuntament també garanteix mascaretes als majors de 65 anys

Un dels principals grups de risc i de més vulnerabilitat de la pandèmia de la Covid-19 són les persones majors de 65 anys. En aquest sentit, l'Ajuntament de Masquefa també va dur a terme al llarg de la setmana passada a través de la Brigada Municipal -en el cas de La Beguda Alta el repartiment el va realitzat l'Agent Cívic- el repartiment de mascaretes reutilitzables i de roba de protecció contra el coronavirus entre tots els veïns majors de 65 anys.

Continua el repartiment de mascaretes a les farmàcies

Mentrestant, des del passat 20 d'abril les farmàcies de tota Catalunya posen a disposició de tota la població mascaretes sanitàries de teixit de tres capes, reutilitzables, i amb una capacitat de filtre superior al 98%. Per adquirir-les cal presentar la targeta d'identificació sanitària. La primera mascareta és gratuïta; mentre que les següents costen 0,76€.

Crida a la responsabilitat individual

L'Ajuntament de Masquefa, finalment, fa una crida als veïns a fer un ús responsable i adequat de tot el material sanitari de protecció, a complir les mesures de confinament i les restriccions de mobilitat, i a respectar les mesures establertes per a la sortida dels infants al carrer.

Per a qualsevol necessitat relacionada amb el coronavirus els veïns poden adreçar-se de dilluns a divendres, de 08 h a 15 h, als telèfons de les oficines de l'Ajuntament (93 772 50 30) o de la Policia Local (93 772 60 25).

Sessió virtual de formació Biosphere a Capellades

CAPELLADES / LA VEU

Ara mateix sembla que gairebé tot està aturat per l'actual situació sanitària, però hi ha coses que es poden continuar treballant. Aquest és el cas de la preparació de Capellades com a destí Biosphere. De fet, durant aquests dies s'ha fet formació online per avançar en aquesta matèria i tenir-ho tot a punt.

Aquesta Certificació Biosphere Destination (BD) acredita el compromís per la sostenibilitat turística i dóna fe que Capellades compleix amb els criteris, indicadors i millors pràctiques establerts, fet que dóna la garantia que som una destinació turística preocupada pel medi ambient i la sostenibilitat.

El treball s'ha fet de manera coordinada amb el Consell Comarcal de l'Anoia, Anoia Turisme, dins la marca"Paisatges Barcelona"i el suport de la Diputació de Barcelona.

L'adhesió al compromís implica assumir els principis de gestió sostenible, desenvolupament econòmic i social, conservació i millora del patrimoni cultural, conservació ambiental, qualitat i seguretat i implicació del visitant.

La Fundació Consorts Guasch només manté una persona en aïllament per Covid-19

CAPELLADES / LA VEU

Set setmanes després de l'inici de la crisi sociosanitària, la situació a la Fundació Consorts Guasch sembla una mica més estabilitzada.

Els testos realitzats de Covi-19 a la Residència Consorts Guasch han identificats com a positius tan sols a una persona, que segueix aïllada. La resta de residents aniran sortint progressivament de la zona d'aïllament, mantenint encara les mesures preventives de confinament respecte l'exterior.

La millora de la situació del centre ha permès que els avis i les àvies canviïn les rutines severes d'aïllament que s'havien estipulat aquestes setmanes amb ple auge de la pandèmia pel coronavirus. De mica en mica, amb el suport de l'equip tècnic i les gerocultores, i amb supervisió de l'equip mèdic del centre i el control del personal sanitari del CAP-Capellades-Piera, que manté les visites en dies alterns, han pogut reprendre algunes de les activitats habituals.

Aquestes activitats, tot i no ser les habituals que es feien, si que s'han començat a fer passejades per les terrasses i jardí, gimnàstica, jocs de taula i manualitats amb el suport de l'educadora social i les gerocultores. Les vídeotrucades amb les famílies també han esdevingut un pilar en les rutines diàries i en la nova normalitat del centre. Tant unes com les altres afavoreixen la socialització de les persones residents a la Fundació Consorts Guasch.

Passat el primer tram d'aquesta crisi sanitària sense precedents, la Fundació lamenta el decés de 28 persones, malgrat que la situació comença a semblar estabilitzada. això, tanmateix, obliga a mantenir les precaucions, com la d'evitar les visites de personal extern a la Fundació.

Una vegada, més agraïm enormement la vocació de servei dels professionals del centre, la professionalitat dels professionals de la salut, de les autoritats locals, de les famílies i dels veïns i veïnes de Capellades que han fet costat a la residència al llarg d'aquestes setmanes en circumstàncies tan excepcionals i doloroses.

Volem recordar que la crisi no ha acabat i cal seguir mantenint el confinament, evitar contactes innecessaris i mantenir totes les mesures d'higiene i prevenció.

La Biblioteca rep una subvenció de 6.000 euros

CAPELLADES / LA VEU

La Biblioteca El Safareig de Capellades ha rebut aquests dies una subvenció de 6.000 euros de la Generalitat de Catalunya per a la compra de nous llibres.

Aquests diners serviran per ampliar més encara el fons de la col·lecció de la Biblioteca amb molts volums nous de temàtiques ben diferents. S'ha pogut comprar novel·les, infantils, llibres de viatge, de cuina...

Enguany, tot i que les biblioteques resten encara tancades i sense data de reobertura, s'ha decidit avançar la compra i no repartir-la al llarg de l'any com en altres ocasions, amb la intenció d'ajudar a pal·liar la difícil situació del món editorial català pprovocada pel COVID-19.

Suport educatiu a les famílies capelladines

CAPELLADES / LA VEU

L'Ajuntament de Capellades dóna suport a les escoles de la vila en aquest moment difícil on l'accés a les xarxes i les eines informàtiques no és igual per a tothom.

Els centres han treballat per detectar quines mancances i dificultats tenen les famílies capelladines per accedir a Internet i fer el seguiment de les classes per mitjans telemàtics. El consistori capelladí en coordinació amb els centres educatius, està reforçant el suport inicial que ha desenvolupat el Departament d'Educació de la Generalitat. Així, els alumnes que no tenen accés a connexió o a dispositius informàtics, reben el material en paper, perquè els alumnes puguin seguir les activitats que el professorat envia.

Cada setmana s'anirà fent entrega dels materials educatius que donin els mestres.

Des de l'Àrea d'Educació la regidora, Susana Moreno, valora com «són moments difícils i més que mai hem de treballar per pal·liar el màxim possible les desigualtats que s'estan generant amb aquesta crisi que estem vivint. Tanmateix, des de l'àrea seguim treballant perquè aquest suport no sigui momentani sinó que estem explorant propostes i polítiques que puguin ser sostingudes en el temps i ajudin a minvar desigualtats».

Transpal posa en marxa una campanya solidària

MASQUEFA / LA VEU

En aquest moment d'especial necessitat, aflora la part més humana de les empreses, i es vol col·laborar donat suport a projectes i iniciatives solidàries. Sabem que la situació econòmica és fràgil per a molts de nosaltres, per això, proposem que un gest senzill i habitual dins de l'activitat industrial, com és la recuperació dels palets, es tradueixi en donacions econòmiques a favor de la lluita contra la Covid- 19.

En Transpal de GrupTranpal ens unim a la lluita contra la Covid-19 posant en marxa una campanya solidària en què les empreses que vulguin participar, podran realitzar una donació amb una senzilla acció: reciclant els seus palets. Volem fer partícips d'aquesta iniciativa a tots els nostres clients, i altres empreses que es vulguin sumar, de manera que podran decidir quina quantitat desitgen aportar de l'import de les recollides de palets que els realitzem durant els mesos d'abril i maig.

La donació total es destinarà íntegrament a la campanya de donació del Col·legi de Metges de Barcelona (COMB) per a la recaptació de fons i material per lluitar contra la pandèmia de la Covid-19

La iniciativa consisteix que del valor de palets que reciclem durant aquest període, nosaltres afegirem un 10% que anirà destinat a donació. Els nostres clients, i altres empreses que se sumin a la campanya, col·laboren aportant un altre 10%, o la quantitat que considerin, de la valorització dels palets recollits durant aquest període.

Si les empreses ja estan compromeses ambientalment reciclant els seus residus, ara amb un únic gest contribueixen socialment de manera doble: sostenibilitat i lluita contra el Covid-19.

El concurs "Fotografia des de la finestra" de la Torre reuneix més de 550 visites a les xarxes socials

LA TORRE DE C. / LA VEU

Del 8 al 21 d'abril es va desenvolupar al perfil d'Instagram de La Torre de Claramunt, en col·laboració amb el Departament de Joventut del Consell Comarca, Anoia Jove, un concurs de fotografies poc usual, engrescador i alhora, molt participat, que va reunir en 7 dies, més de 550 visites al perfil oficial de l'ajuntament.

Sota el títol "Fotografia des de la finestra", el concurs demanava als seguidors i usuaris de la xarxa que, des del mateix dimecres 8 d'abril enviessin fotografies de La Torre de Claramunt fetes des de les finestres de les cases i pisos. La proposta volia fer més amè el confinament i oferir nous punts de vista i noves formes de veure La Torre de Claramunt.

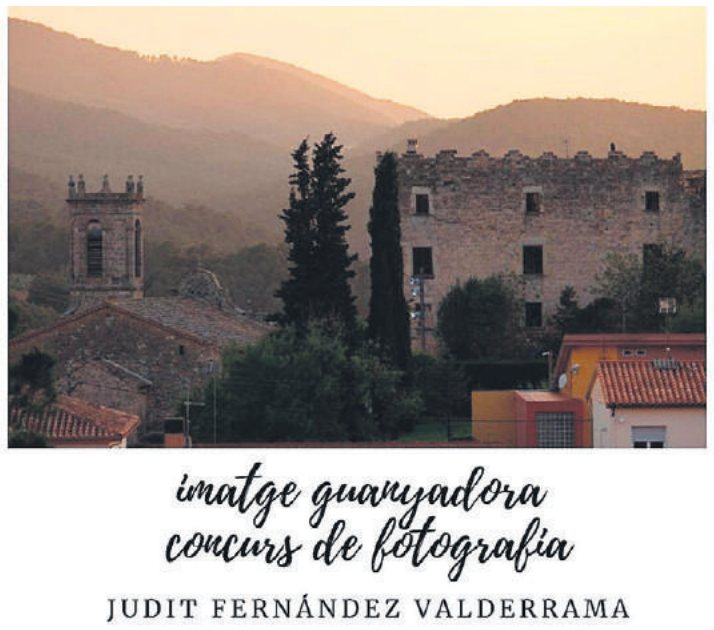

A partir del 14 i fins el passat dimarts 21 d'abril es van penjar les 27 imatges participants i per votació popular, la guanyadora va ser Judit Fernàndez, amb una vista del conjunt del castell de La Torre de Claramunt i el campanar barroc de l'església de Sant Joan Baptista a contrallum. La imatge va aconseguir un total de 122 vots entre els visitants.

Dibuixos dels Hostalets des del confinament

HOSTALETS DE P. / LA VEU

Mentre dels Hostalets de Pierola proposa fer un llibre digital a través dels dibuixos fets des del confinament d'aquests dies. Obert a totes les edats, especialment als més petits de casa, es tracta de dibuixar un lloc, aspecte o concepte que tingui a veure amb el poble i que sigui especial per a vosaltres. Imatges, textos i frases que quedaran com a testimoni.

Mentre duri el confinament i amb l'objectiu de compartir allò que ara mateix no podem pel fet d'estar tancats a casa, la regidoria de Comunicació proposa que, grans i petits, en format digital o pintat a mà, facin un dibuix d'aquell aspecte dels Hostalets de Pierola que, en aquests moments, troba a faltar, li agrada o simplement hi pensa d'una manera especial. Totes les imatges es publicaran en un llibre digital i se'n farà un recull també en un àlbum al Flickr municipal i també poden ser un poema o un escrit.

Per participar-hi només cal enviar el dibuix amb el nom, títol o comentari en format digital al correu electrònic comunicacio@elshostaletsdepierola.cat indicant «Dibuix» a l'assumpte. Si la imatge és feta a mà la podeu escanejar o, simplement, fotografiar des del mòbil el més centrat possible i quedarà digitalitzada. El termini acabarà quan finalitzi el confinament però, a mesura que arribin els dibuixos i textos del concurs literari, els anem publicant a continuació.

A Piera, suport a les famílies per afrontar els dies de confinament

PIERA / LA VEU

Des de la regidoria d'Educació de l'Ajuntament de Piera s'han organitzat quatre càpsules formatives gratuïtes que tenen per objectiu orientar i ajudar les famílies per afrontar aquests dies de confinament.

- Dijous dia 30 d'abril, a les 18 h: **Acompanyament a l'infant en època de Covid-19.** La sessió anirà a càrrec d'Ana García i pretén parlar de com afrontar les dificultats amb que es poden trobar les famílies tant durant l'estada a casa com posteriorment, en l'etapa de desconfinament. Les emocions, els vincles o la conciliació familiar són només alguns exemples dels temes que es tractaran.

- Dimarts dia 5 de maig, a les 18 h: **L'alimentació sana pels fills, és possible i fàcil.** En aquesta xerrada l'especialista en alimentació saludable, mestra i mare de família, Astrid Barqué, explicarà de manera pràctica i resumida 5 trucs per fer l'alimentació de casa més saludable.

- Dijous dia 7 de maig, a les 18h: **Els adolescents i la convivència familiar durant el Covid-19.** Amb l'Ana García s'abordarà l'adolescència des d'una perspectiva psicològica, facilitant informació i recomanacions per a poder millorar la convivència i el benestar de la família.

- Dimarts dia 12 de maig, a les 18 h: **Practicar activitat física amb els petits a casa: idees pràctiques i possibles.** L'Astrid Barqué és llicenciada en ciències de l'esport, mestra i mare i en aquesta xerrada explicarà perquè cal donar importància a fer esport en família, i resoldrà com podem fer-ho amb idees pràctiques que es poden dur a termes en el dia a dia.

Aquestes formacions seran gratuïtes i requereixen d'inscripció prèvia online al web municipal. Un cop inscrits, rebreu un missatge amb les indicacions a seguir el dia de la formació.

L'Ajuntament de Castellolí trasllada la Festa Major a finals d'agost

Es farà coincidir amb la festa del barri de Sant Feliu

CASTELLOLÍ / LA VEU

L'equip de govern de l'Ajuntament de Castellolí ha decidit posposar la Festa Major que s'havia de celebrar els dos primers caps de setmana del mes de maig i traslladar la majoria dels actes a la Festa Major del barri de Sant Feliu de la Vall, que tindrà lloc la darrera setmana d'agost. L'únic acte que sí que es manté i se celebrarà diumenge 10 de maig és la Missa, tot i que tindrà un format telemàtic a causa de la situació de confinament i les restriccions establertes per l'estat d'alarma.

Castellolí celebra cada any la seva Festa Major de Maig en honor a la Mare de Déu del Roser, i enguany tenia un farcit programa d'actes que arrencaven el proper divendres 1 de maig amb la Tuga Trail, una cursa amb la participació de prop de 1.500 corredors d'arreu que després d'onze anys d'existència enguany s'ha hagut de suspendre a causa de la pandèmia de la Covid19.

A més de la Tuga, també estava previst celebrar diversos actes la primera quinzena de maig com l'arrossada popular; tots aquests actes es traslladen al darrer cap de setmana d'agost que és quan se celebrarà la Festa Major del barri de Sant Feliu de la Vall, i se sumaran a la tradicional cantada d'Havaneres i a la Sardinada del barri que des de fa una colla d'anys atrau molts veïns de Castellolí i d'arreu de la comarca. Tot plegat amb l'objectiu que la festa de Sant Feliu adquireixi més rellevància que mai i un significat especial com a cloenda de l'estiu.

El regidor d'Esport i Festes de l'Ajuntament de Castellolí, David Arana, explica: "esperem que d'aquí a tres mesos la situació haurà millorat, estarem en un escenari diferent i podrem fer una festa amb molt contingut, variat i que no deixarà de sorprendre a tothom". El regidor també ha posat l'èmfasi en la gran tasca realitzada per tots els treballadors de l'Ajuntament i per tots els membres la Comissió de Festes.

Òdena suspèn la Festa Major a causa de la crisi sanitària de la Covid-19

ÒDENA / LA VEU

Òdena no viurà aquest any la festa grossa del municipi, la Festa Major. Així ho ha comunicat l'Ajuntament d' Òdena després de l'anunci de la prolongació de l'estat d'alarma decretat per l' Estat fins el proper dia 09.05.2020, per causa de la incidència sanitària de pandèmia provocada per la infecció Coronavirus-COVID19.

La dimensió social tan significativa que caracteritza aquest esdeveniment festiu local el feia incomptable amb les garanties sanitàries bàsiques que tots/es hem de respectar per tal de concloure el més aviat possible amb l' episodi de pandèmia generalitzada que actualment ens ha tocat viure.

L'Ajuntament agraeix molt sincerament la col·laboració i comprensió ciutadana amb la mesura de suspensió adoptada, amb la confiança que el més aviat possible superem l' actual situació d' alarma sanitària i ens retrobarem tots/es plegats al carrer per viure una Festa Major plenament reeixida.

ERC a Vilanova del Camí proposa estalviar 55.000€ en retribucions als càrrecs electes

VILANOVA DEL C. / LA VEU

Dilluns es van reunir les 17 regidores i regidors del consistori vilanoví amb l'objectiu de posar al dia les actuacions que el govern vilanoví està duent a terme davant la crisi sanitària de la COVID-19 i exposar propostes de futur.

En aquest sentit, el grup municipal d'ERC ha proposat tres accions per lluitar a nivell local contra la crisi social i econòmica que ens tocarà afrontar:

La primera ha estat una reformulació de les partides aprovades en el pressupost 2020, centrant-se en la part d'inversions i més concretament en el pressupost participatiu, proposant aportar aquests 50.000€ als tres centres escolars del municipi per invertir-los en equipament informàtic i, d'aquesta manera, lluitar conra la bretxa digital que moltes famílies i infants pateixen actualment. En aquest sentit han demanat també que es faci un estudi de l'actual cobertura de les antenes de connexió inhalàmbrica per tal de pressupostar una millora que permeti que tots els infants puguin gaudir de connexió a internet des del seu domicili en horari d'estudi garantint, així, la igualtat d'oportunitats.

La segona proposta és la creació d'una partida econòmica d'emergència, destinada en exclusiva a les pimes, autònoms i comerços. És proposa generar una aportació econòmica directa conjuntament amb descomptes en les taxes municipals per facilitar la tornada i reobertura d'aquests.

La tercera proposta que fan els regidors republicans al consistori vilanoví és l'aplicació d'una reducció de l'import del capítol 1 referent als sous i indemnitzacions que reben els regidors i regidores d'entre un 30% i un 50%, aconseguint generar un estalvi de 55.000€ si la mesura s'apliqués durant un any. El portaveu del grup municipal, Marc Bernaldez, explica: " aplicar la mesura de la reducció de sous a càrrecs electes suposaria un gran estalvi que es podria reinvertir a les àrees de benestar social, promoció econòmica o bé en forma d'ajuts directes a la població més afectada del municipi". En aquesta proposta detallen que es redueixi a un 50% l'aportació que fa l'ajuntament als partits polítics a raó dels regidors que tenen, un 30% del sou dels regidors de govern que cobren retribucions per percentatge de dedicació i un 50% de les indemnitzacions per assistència a plens, comissions, òrgans col·legiats, juntes de portaveus i de govern.

Per a aquesta última mesura, els republicans esperen poder obtenir un consens ampli per part dels 4 partits que juntament amb ERC formen part del consistori Vilanoví.

La Biblioteca Mont-Àgora us convida a "Contes del món"

MONTBUI / LA VEU

El dissabte 2 de maig a les 5 de la tarda, la Mònica Torra explicarà "Contes del món" en directe a l'instagram @bibliotecamontagora.

Aquesta és una altra de les activitats que proposa la Biblioteca montbuienca durant aquests dies en què estem tancats a casa per tal que els nens i nenes puguin passar una estona entretinguts amb el bon fer de la contista anoienca.

Les federacions esportives catalanes comencen a donar les temporades per acabades

ESPORT / LA VEU

Les federacions esportives catalanes, veient que l'activitat esportiva amateur serà de les últimes en superar les restriccions de confinament que hi ha actualment, han començat a suspendre les seves competicions. Així doncs, ja és oficial la finalització de les temporades de les competicions catalanes de futbol, bàsquet, handbol o hoquei patins, entre d'altres esports. Això sí, aquests casos encara no s'ha definint del tot com es resoldran aquestes competicions. El criteri general, en tots els esports, sembla que serà que no hi haurà descensos, mentre que es segueix estudiant la possibilitat que hi hagi ascensos. En les properes setmanes anirem fent un repàs de quines son les classificacions definitives d'aquestes competicions catalanes que ja s'han suspès definitivament. Comencem pel futbol.

Segona Catalana Grup 3		
1	FC Sant Cugat	46
2	Delta Prat AE	46
3	UDU Bellvitge	45
4	UE Sitges	44
5	CF Molins	38
6	Sant Andreu	37
7	Valldoreix FC	36
8	CD Almeda	33
9	Marianao PUD	32
10	CF Junior	29
11	CF Cubelles	28
12	Atl Vilafranca	27
13	CE Olivella	27
14	CD Fontsanta	27
15	FC Can Buxeres	23
16	FA Espluguenc	22
17	UE Sant Joan	18
18	UD San Mauro	16

Segona Catalana Grup 4		
1	CF Franqueses	49
2	Vic Riuprimer	47
3	FC San Quirze	46
4	UD Can Trias	44
5	CF Ripollet	44
6	CF Caldes	37
7	CF Cardedeu	37
8	FC Joanenc	36
9	CFA Gironella	34
10	UD Calaf	30
11	Sabadellenca	30
12	FC Torelló	26
13	CE Berga	26
14	CF Sant Juliá	24
15	CE Sabadell B	23
16	CE Sallent	22
17	CF La Torreta	13
18	UD Tibidabo	8

Tercera Catalana Grup 12		
1	AE Piera	32
2	CE Ódena	31
3	AE Moja	30
4	CD Ribes	26
5	CF Corbera	23
6	UDM Igualada	23
7	CE Carme	22
8	UE Sitges B	21
9	PJ Roquetes	18
10	FC Cabanyes	18
11	FC Masquefa	17
12	CF La Granada	17
13	Atl Vilanova	14
14	Riudebitlles	11
15	CF Begues	11
16	Ateneu	9
17	CE Anoia	5
18	AE Munia	4

Quarta Catalana Grup 7		
1	Esparreguera	50
2	Vilanova Camí	50
3	CF La Pobla	48
4	SJ Desvern	40
5	CF Montbui	39
6	AE Abrera B	38
7	UD La Torre	35
8	FC Fátima	28
9	UD Rebrot	24
10	UE Tous	22
11	UD Calaf B	18
12	UD Jorba	17
13	CF La Llacuna	16
14	CF La Paz	15
15	Host Pierola	10
16	Cabrera CE	7

Segona Catalana Femeina Grup 3		
1	Can Parellada	51
2	CE Anoia	43
3	CE Manresa	42
4	CE Òdena	35
5	Escola F Barberà	32
6	Fundació Terrassa FC	25
7	CF Martorelles	22
8	CF Plandeu Femení	21
9	Montmajor FC	20
10	Escuela Ripollet	10
11	CF Mollet	7
12	FC Masquefa	7
13	FC Pirinaica	3

Equips anoiencs

Conca d'Òdena, del cant dels cilindres a ni el cant dels ocells

RAL.LI CONCA D'ÒDENA 2 La Veu de l'Anoia - 18 d'octubre de 1996

El cant dels cilindres arriba a la Conca

JOSEP MARIA VIDAL

A ben segur que no serà seleccionat per al Festival d'Eurovisió i tampoc assolirà l'èxit de la Macarena... ni falta que li fa.

Serà un cant que ens oferiran les mecàniques de les desenes de cotxes vinguts d'arreu de Catalunya que intentaran afinar al màxim per tal d'aconseguir una bona classificació i per sobre de tot intentar arribar al final de la primera edició del Ral·li Sprint Conca d'Òdena.

Per la seva part, el club organitzador, Auto Sport Igualada, ha posat a punt totes les partitures per tal d'afinar al màxim, per tal que continuï vigent el seu gran prestigi organitzatiu.

Però perquè això sigui així, cal la col·laboració de tots, observant les indicacions dels controls, no exposant-se al perill, respectant la natura i no bloquejant el camí per on passen els participants, farem que entre tots sigui possible una segona edició.

Com es norma en el Campionat de Catalunya de ral·lis de terra, el recorregut i la situació del tram cronometrat serà el mateix que el de l'any passat, amb la novetat que enguany es començarà l'especial, el públic es traslladarà als diversos punts del tram cronometrat, els pilots començaran a fer entonar el cant dels cilindres dels seus cotxes.

Aquest diumenge a la Conca, a la nostra Conca d'Òdena hi haurà una festa. I esperem, això depèn de tots, que el cant dels cilindres arribi a la Conca.

PROGRAMA HORARI

HORA	ACTE	LLOC
07.30	Inici verificacions administratives	Secretaria de la prova
07.30	Inici verificacions tècniques	Pneumàtics Solé
09.00	Hora límit verificacions administrat.	Secretaria de la prova
09.15	Hora límit verificacions tècniques	Pneumàtics Solé
09.30	Hora límit entrada a parc tancat	Parc tancat Hotel Canaletas
10.00	Publicació llista d'admesos	Secretaria de la prova
10.15	Briefing als equips	Secretaria de la prova
10.15	Lliurament carnets de ruta-RoadBook	Secretaria de la prova
10.45	Sortida 1er. part. INICI RAL·LI	Pedi parc tancat
13.54	Arribada 1er. part. FINAL RAL·LI	Parc tancat-H. Canaletas
13.54	Entrada a parc tancat	Parc tancat-H. Canaletas
13.56	Inici verificacions finals	Parc tancat-H. Canaletas
16.30	Publicació resultats	Secretaria de la prova
17.00	Obertura parc tancat	Parc tancat-H. Canaletas
17.30	Repartiment de premis	Hotel Canaletas

HORARI DETALLAT DE VERIFICACIONS

Verificacions administratives i lliurament de documentació:

07.30-08.00, dorsals 1-15
08.01-08.30, dorsals 16-30
08.31-09.00, dorsals superiors al 30

Verificacions tècniques

07.30-08.00, dorsals 1-15

MOTOR / JOSEP M. VIDAL

Tot i el seu relatiu historial en l'organització de proves de l'esport de les quatre rodes, Auto Sport Igualada, a més del Ral·li Ciutat d'Igualada, Pujada a La Llacuna, Ral·lis Sprint de Calaf o Slàloms, també va organitzar el Ral.li Sprint Conca d'Òdena en què la seva primera edició és va disputar l'any 1996, o sigui fa vint-i-quatre anys.

A l'especial que La Veu de l'Anoia va publicar per aquest esdeveniment, aquest en va ser el titular: "El cant dels cilindres arriba a la Conca".

Malauradament, avui dia ni el cilindres dels motors dels cotxes, ni tampoc pràcticament podem escoltar el cant dels ocells pel confinament dins les cases i pisos que estem vivint/patint els ciutadans de la Conca d'Òdena.

Un virus, aquest del Covid-19 que ha aturat la Conca, Catalunya i quasi la totalitat de països del món. Qui ho havia de dir l'any 1996 que els que estimem posar les mans al volant, que ens agrada escoltar el cant del cilindres motoritzats, que això no seria possible el 2020.

Ara toca fer bondat cal estar confinats, doncs ens hi va la salut de cadascú de nosaltres. Auto Sport Igualada en el seu dia va posar a punt totes les partitures per tal d'afinar el màxim el cant dels cilindres. Desitgem que les autoritats sanitàries afinin el màxim amb les seves decisions per tal de poder sortit d'aquest mal son el més aviat possible.

1963 l'Anoia al s.XX

Recull d'història del segle XX coincidint amb el número d'exemplar de La Veu

S'enderroca la "Pajarera" d'Igualada i es crea la nova Plaça de l'Ajuntament

JORDI PUIGGRÒS/ALBERT VENDRELL

Des de la creació del mercat de "La Pajarera", en ple centre històric d'Igualada -del qual us en vam parlar en aquesta secció, la corresponent a 1910- els dies de mercat, tota la plaça i els seus voltants bullien d'activitat. I això, segons diuen els de més edat, que van viure tota aquella època, els igualadins mai l'havien anomenat, de manera general, com la "pajarera", sinó que aquest nom li va venir molt després d'haver-se construït, i com a forma despectiva de referir-se'n.

Més endavant, el setembre de l'any 1963, es va enderrocar el Mercat cobert per tal de guanyar espai a la plaça, bo i recol·locant el mercat de les carns al carrer de Santa Maria número 10, a Cal Ratés, on també hi havia les peixateries. Malgrat tot, el mercat es va continuar celebrant també a la plaça tots els dimecres i dissabtes fins l'any 1973, any en què es va traslladar a una finca adquirida per l'Ajuntament d'Igualada al pla de la Masuca, on s'hi va construir el mercat municipal que coneixem actualment, i que serà remodelat molt aviat.

La Plaça de l'Ajuntament d'Igualada compta amb una zona porticada, avui només conservada a la banda nord-oest. Originàriament era molt més extensa, doncs ocupava tota la plaça.

L'any 1912 es van enderrocar les voltes que feien xamfrà amb la travessia de Sant Sebastià, i l'any 1932, les que donaven al carrer de Santa Maria.

És una obra que forma part del Inventari del Patrimoni Arquitectònic de Catalunya.

L'espai ocupat per aquesta plaça ha sofert nombroses modificacions al llarg dels segles, i prové de la unificació dues places menors en una de sola, la plaça Nova (esmentada des de l'any 1337) i la plaça del Blat (de la qual existeixen testimonis des de l'any 1356).

La nova plaça, coneguda des d'aquell moment tota ella com a plaça del Blat, va adoptar l'estructura irregular en forma de "T" que es va mantenir fins a l'any 1910.

Durant segles va esdevenir espai per al mercat de la població. L'any 1910 es va enderrocar l'illa de cases que hi quedava per construir l'edifici modernista conegut com la "Pajarera", per utilitzar-lo com a mercat cobert.

L'any 1963 va ser enderrocat el mercat i es construí en el seu lloc, l'any 1976, una font lluminosa, en un projecte que podeu llegir en aquesta pàgina, en un article al Diari d'Igualada. El 1987 es va treure la font i es recuperà l'espai central de la plaça.

Mercat a l'aire lliure, despres de l'enderroc de la Pajarera i abans de les obres de la nova plaça.

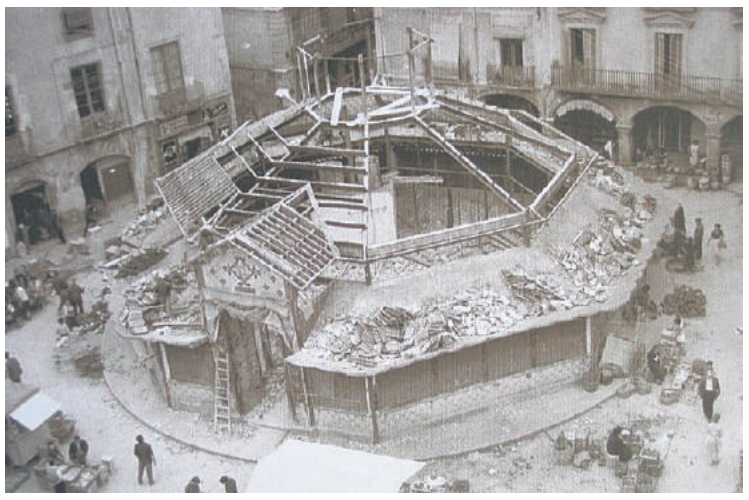

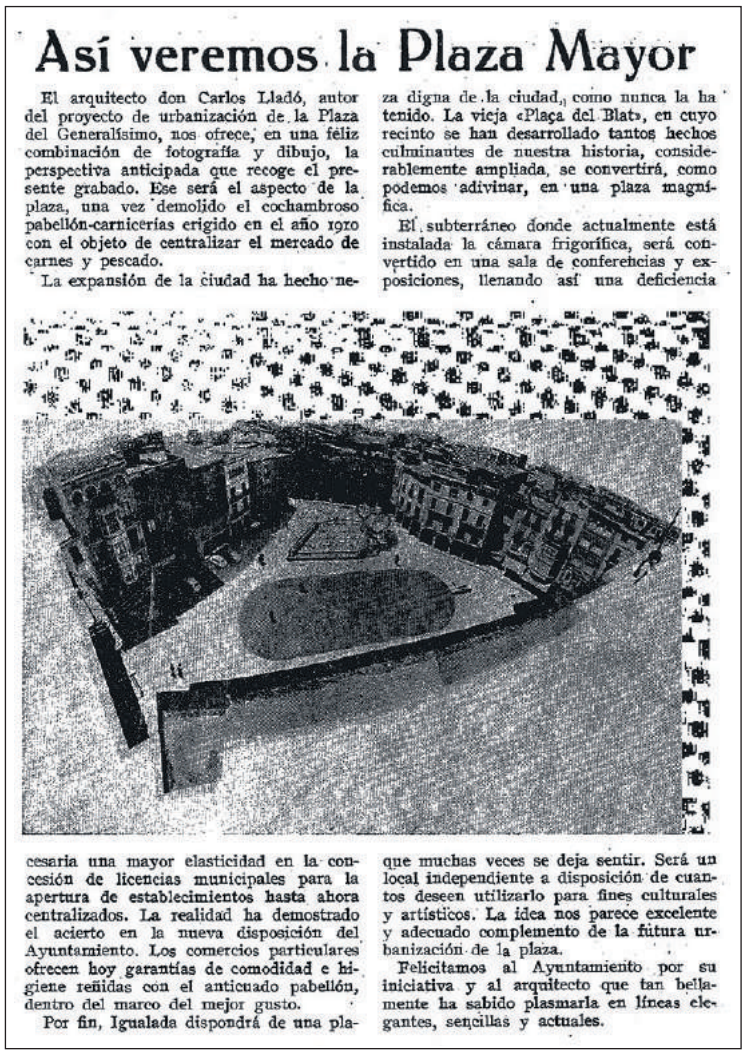

Así veremos la Plaza Mayor

El arquitecto don Carlos Lladó, autor del proyecto de urbanización de la Plaza del Generalísimo, nos ofrece, en una feliz combinación de fotografía y dibujo, la perspectiva anticipada que recoge el presente grabado. Ese será el aspecto de la plaza, una vez demolido el cochambroso pabellón-carnicerías erigido en el año 1910 con el objeto de centralizar el mercado de carnes y pescado.

La expansión de la ciudad ha hecho necesaria una mayor elasticidad en la concesión de licencias municipales para la apertura de establecimientos hasta ahora centralizados. La realidad ha demostrado el acierto en la nueva disposición del Ayuntamiento. Los comercios particulares ofrecen hoy garantías de comodidad e higiene reñidas con el anticuado pabellón, dentro del marco del mejor gusto.

Por fin, Igualada dispondrá de una plaza digna de la ciudad, como nunca la ha tenido. La vieja «Plaça del Blat», en cuyo recinto se han desarrollado tantos hechos culminantes de nuestra historia, considerablemente ampliada, se convertirá, como podemos adivinar, en una plaza magnífica.

El subterráneo donde actualmente está instalada la cámara frigorífica, será convertido en una sala de conferencias y exposiciones, llenando así una deficiencia que muchas veces se deja sentir. Será un local independiente a disposición de cuantos deseen utilizarlo para fines culturales y artísticos. La idea nos parece excelente y adecuado complemento de la futura urbanización de la plaza.

Felicitamos al Ayuntamiento por su iniciativa y al arquitecto que tan bellamente ha sabido plasmarla en líneas elegantes, sencillas y actuales.

Imatges de l'enderroc de la "Pajarera".

cultura

Espai patrocinat per

La Renda Urbana
C/del Retir, 27 - Igualada
Tel. 93 803 05 86
www.rendaurbana.cat

Cançons d'esperança, optimisme i resistència

Qui canta, el mal espanta (Part 2)

MÚSICA / RAMON ROBERT

Heus aquí una tercera i ja darrera tria de cançons. Són musiques i cants de tota mena, no importa l'estil, ni el gènere musical, ni la llengua en la que estan cantats ni l'època. De fet, les cançons no pertanyen a cap època en concret. Si segueixen vives i útils, poden pertànyer a totes les èpoques. Cadascuna té el seu valor propi. I qualsevol d'elles és valida per pensar en què està passant, o per donar-nos ànims a tots plegats. Ja se sap, qui canta el mal espanta.

Celine Dion: *I'm Alive*
"Hum... Tinc ales per volar, estic viva. Quan em mires, puc tocar el cel, estic viva". La canadenca de parla materna francesa Celine Dion va enregistrar en anglès aquesta animosa *midtempo song* a l'any 2002. La cançó va ser utilitzada per a la banda sonora de la pel·lícula animada *Stuart Little 2*, entrant ràpidament a les llistes d'èxit musical de diversos països.
https://youtu.be/hZBMJYxaqXQ

Francesco de Gregori: *Sempre e per sempre*
La cançó parla del veritable amor, que mai mor, de l'amor que pot anar més enllà dels anys que passen (com la pluja i el sol poden canviar les cares de les persones), els problemes de la vida i els camins que tots ens anem trobant. El gran cantautor italià Francesco de Gregori va publicar aquesta cançó a l'any 2001. De vegades l'ha cantat acompanyat per Fausto Leali.
https://youtu.be/gG5odWlm5t4

Al meu ritme: *Déjame vivir con alegria*
L'inoblidable duet musical Vainica Doble (o sigui la madrilenya Carmen Santonja i la sevillana Gloria Van Aerssen) va composar i registrar aquesta peculiar cançó pel seu àlbum *Contracorriente* (1976). Altres artistes l'han cantat en els anys posteriors, però aquí deixem constància de la versió de l'agrupació musical Al teu ritme, formada al Prat de Llobregat per un col·lectiu de musics i cantaires de la ciutat.
https://youtu.be/JncQUho05wo

Marina Rossell: *Wiegala / Tutto andrà bene*
Un preciós poema en forma de cançó de bressol, composta per la infermera Ilse Weber, que la cantava als nens i al malalts quan eren portats als forns crematoris dels camps de concentració. Anys després, recuperaria aquest cant commovedor la mezzosoprano Anne-Sophie Von Otter en un disc recopilatori de les cançons de músics txecs confinats en el camp de Terezin per ser jueus o contraris al regim nazi. Marina Rossell va enregistrar-la en català el

1990. Darrerament, la Marina també ha cantat *Tutto andrà bene*: "Tot anirà bé, i sentirem de nou l'olor del vent i el sol"
https://youtu.be/-b7fZMdKju4

Mr. Freak Ska: *Coronavirus*
En les darreres setmanes s'han registrat centenars de cançons referires al coronavirus, moltes de elles penjades a distints portals i xarxes interconnectades. Malgrat les bones intencions dels qui hi han contribuït, la majoria de les cançons no tenen massa mèrit ni gràcia, quelcom que si té aquesta de Mr. Freak Ska. Darrera del pseudònim trobem al mataroní Jaume Cuadrada, membre fundador de la banda d'ska i reggae The Cabrians. Gràcies Jaume!. Fa venir ganes de ballar.
https://youtu.be/pj14tA6nW-VM

The Beatles: *All you need is love*
"No hi ha res que es pugui fer que tu no puguis fer. Ningú a qui puguis salvar que no es pugui salvar. Tot el que necessites és amor". Ja fa cinquanta anys des que Te Beatles van deixar-ho córrer. Però moltes de les seves cançons ens segueixen emocionant i alegrant la vida. Cas d'aquesta, potser la més fraternal, que fou per primera vegada cantada en viu pel grup – via televisió per satèl·lit- el dia 25 de juny de 1967.
https://youtu.be/iftiINxzAMg

Mina: *Fiume Azzurro*
Registrada per la famosa cantant italiana Mina al 1972, aquesta cançó sobre la fortalesa per superar les malaurances va fer-se sentir en el seu país d'origen. Trenta anys després, quan ja quasi ningú recordava el tema de la Tigressa de Cremona, apareixeria una versió rítmica i adaptada al castellà, de títol *Sobreviviré*. Seria un gran triomf de Mónica Naranjo, la dita Pantera de Figueres. Ara mateix és de nou cantada per molts confinats.
https://youtu.be/Ceam5IdEXOU?list=RDCeam5IdEXOU

The Adicts: *You'll never walk alone*
"Has de mantenir el cap ben alt i no tinguis por a la foscor. Camina, camina, amb l'esperança al teu cor, i mai caminaràs sol". Aquesta cançó de solidaritat i resistència, himne d'equips de futbol com el Liverpool, el Cèltic Glasgow o el Feyenoord, l'ha cantat tothom, des d'Elvis Presley a Frank Sinatra, passant per Barbra Streisand i Louis Armstrong. Carregant-la d'ampers i molta marxa, també la va gravar el grup punk angles The Adicts.
https://youtu.be/6HQwuS-zCe0

Joan Manuel Serrat: *Cançó de matinada*
Una de les més boniques cançons que s'han escrit en català. Esplèndida descripció de la vida rural. De fet, també s'hi celebra el transcórrer de la vida i del nou dia que comença. Serrat va composar-la el 1967, aconseguint una fita inèdita fins llavors: que una cançó en català es situés al cim de les llistes de popularitat i vendes de tot l'estat espanyol.
https://youtu.be/7PyFxsHN-5Dk

Eric Idle: *Bright side of life*
"Mira sempre la part lluminosa de la vida. Això ajudarà a que les coses millorin. I quan estiguis deprimit, no siguis babau, només ajunta el llavis i xiula. Això t'ajudarà a que les coses vagin millorant", cantava l'autor de la cançó, Eric Idle en una de les seqüències de *La vida de Brian,* la coneguda pel·lícula del sextet còmic (terrible i britànic) Monty Python.
https://youtu.be/O8iH_L9y1Mc

Els arxius de Catalunya ofereixen actes i exposicions virtuals per gaudir-ne des de casa

HISTÒRIA / LA VEU

La Xarxa d'Arxius Comarcals de Catalunya ofereix un programa d'exposicions i actes virtuals que reprodueixin les festes populars, esportives i esdeveniments de tota Catalunya a través dels documents dels arxiu.

Els 8 capítols, amb més de 130 esdeveniments, permetran viure 'digitalment' aquelles festes populars, activitats esportives i esdeveniments que s'han ajornat o suspès pels efectes del COVID19.

Què és #arxiusacasa?

Catalunya des dels arxius: esdeveniments i festes populars digitals proposa la elaboració de productes digitals que reprodueixin esdeveniments, festes populars, esportives, socials, etc. de les diferents comarques durant el període de confinament. Aquest recull permet viure digitalment aquells esdeveniments més significatius dels dies de confinaments i disposar d'una agenda d'activitats i/o esdeveniments digitals a través de les propostes dels diferents arxius comarcals. Aquesta proposta s'anirà alimentant de forma progressiva i cronològica, segons els diferents esdeveniments.

Des dels #arxiusacasa, us oferim una sèrie de recursos en línia que us ajudaran a conèixer els arxius i els documents de la Xarxa d'Arxius Comarcals de Catalunya a través de continguts digitals que us sorprendran. Descobrireu les històries que expliquen els documents, viureu les experiències immersives de les visites virtuals, accedireu a continguts digitals i llegireu milions de documents digitalitzats des de l'any 845 fins a l'actualitat. I si voleu llegir al premsa històrica, des de l'any 1808, podreu accedir a més de 1,3 milions de pàgines de premsa digitalitzades.

Com s'organitza ?

Per capítols temàtics que agrupen els diferents continguts digitals dels arxius comarcals. 8 Capítols que comencen en la Setmana Santa i finalitzen amb les festes de foc de Sant Joan i l'arribada de l'estiu.

La Xarxa de Biblioteques Municipals engega els clubs de lectura virtuals

LLIBRES / LA VEU

Des de la Xarxa de Biblioteques Municipals t'oferim un programa de clubs de lectura virtuals, una iniciativa que té com a objectiu promoure la lectura i el diàleg a través de les noves tecnologies. La novel·la negra, la literatura catalana i la ciència-ficció seran els temes que inauguraran aquest nou programa.

La interacció entre lectors i conductors es farà a través de Tellfy, una app de comunicació instantània, i els continguts seran de l'eBiblio, el servei préstec de documents digitals del Sistema de Lectura Pública de Catalunya.

Per participar-hi, cal disposar d'un dispositiu mòbil (telèfon o tauleta) i seguir els passos següents:

– Instal·lar Tellfy en el dispositiu
– Crear un usuari a Tellfy
– Sol·licitar l'admissió al club a través de l'enllaç que trobareu clicant al títol de cada club.

Si has estat admès al club (les places són limitades) et donarem les instruccions per al préstec dels documents digitals que hauràs de llegir.

Els clubs tindran una durada d'un mes, durant el qual es comentaran dues obres, una cada dues setmanes. La dinàmica per a cada llibre serà semblant a la dels clubs de lectura presencials: en un primer moment, a través d'un vídeo i amb el suport d'altres documents, el conductor donarà pautes, orientacions i claus de lectura; després, durant el període de lectura, els participants podran exposar els seus dubtes o comentaris a través de la plataforma de comunicació; finalment, els lectors i el conductor es trobaran a través del xat o per videoconferència per fer el comentari final de l'obra.

Per formar part d'alguna d'aquestes comunitats lectores cal inscriure's en algun dels grups disponibles:

Club de lectura virtual de novel·la negra

A càrrec de Sebastià Bennasar que comentarà les obres *Lo que nos queda de la muerte* de Jordi Ledesma (Editorial Alrevés) i *La novel·la de Sant Jordi* de Màrius Serra (Editorial Amsterdam)

Inici del club de lectura: dilluns 4 de maig.
Primera trobada virtual: dilluns 18 de maig, a les 18:30 h
Segona trobada virtual: dilluns 1 de juny, a les 18:30 h
Inscripcions: *tfy.to/bibliotequesxbm/negra*

Clubs de lectura virtual de literatura catalana

A càrrec de Mercè Carrillo que comentarà les obres *El camí dels esbarzers* d'Alba Dalmau (Angle Editorial) i *Canto jo i la muntanya balla* d'Irene Solà (Editorial Anagrama)

Inscripcions: *tfy.to/bibliotequesxbm/literaturacatalana*
Inici del club de lectura: dimarts 5 de maig
Primera trobada virtual: dimarts 19 de maig, a les 18:30 h
Segona trobada virtual: dimarts 2 de juny, a les 18:30 h

Club de lectura virtual de ciència-ficció

A càrrec d'Inés Macpherson que comentarà les obres *Cròniques marcianes* de Ray Bradbury (Editorial Proa) i *La rueda celeste* d'Ursula K. Le Guin (Editorial Minotauro).

Inici del club de lectura: dimecres 6 de maig
Primera trobada virtual: dimecres 20 de maig, a les 19 h
Segona trobada virtual: dimecres 3 de juny, a les 19 h
Inscripcions: *tfy.to/bibliotequesxbm/ciencia-ficcio*

"Montbui, me'n recordo", a l'AUGA

CULTURA / LA VEU

Dilluns a les 6 de la tarda i en directe pel Canal Taronja tindrà lloc una nova sessió de l'AUGA.
Edició digital de biografies documentades a partir de les entrevistes filmades pel treball "Formes de vida quotidiana i consciència cívica el pas de les generacions al nucli antic de Santa Margarida de Montbui. Recull de fonts orals a la Comarca de l'Anoia", dut a terme pel grup CERCA.
La recerca emfatitza la vida quotidiana de les persones, posant a la llum la història menys coneguda del poble de Montbui alhora que de retruc permet comprendre els processos socials que s'han donat i es visualitza la consciència cívica en el pas de les generacions al nucli antic de Santa Margarida de Montbui
El projecte, que ha rebut el suport del Memorial Democràtic de la Generalitat i els comentaris aniran a càrrec de Pau Carol

Els arxius de Catalunya impulsen la campanya de recollida de documents sobre la pandèmia COVID-19

HISTÒRIA / LA VEU

El Departament de Cultura, a través de la Direcció General del Patrimoni Cultural impulsa, amb la col·laboració de l'Associació d'Arxivers i Gestors de Documents de Catalunya la campanya #ArxivemlaCOVID19 de recollida de materials textuals i gràfics per documentar l'experiència col·lectiva que estem vivint.
La campanya, desplegada per la Xarxa d'Arxius Comarcals de Catalunya, segueix el model d'altres campanyes similars de recollida de testimonis de diferents esdeveniments que han marcat la història recent. En aquest cas, #ArxivemlaCOVID19 té com a objectiu recollir el testimoni escrit i parlat de les emocions i sensacions de la ciutadania davant aquesta pandèmia, a més de les fotografies i vídeos igual d'importants per documentar i explicar, en el futur, els moments excepcionals que estem vivint.
Múltiples esdeveniments com el confinament, la pandèmia, la solidaritat, l'angoixa per la situació econòmica, la buidor dels espais públics, la cancel·lació general de la nostra vida social... pot ser documentat o enregistrat pels ciutadans i no només per la documentació administrativa i periodística. Els arxius públics, en tant que institucions que tenen per objectiu la preservació i custòdia de la memòria col·lectiva, proposen explicar la memòria del confinament a Catalunya amb les aportacions dels ciutadans. Unes aportacions que recolliran les experiències viscudes aquests dies i ajudarà als arxius a recollir de forma proactiva i democratitzada una memòria social a partir de la col·laboració popular col·lectiva.
Qualsevol ciutadà i ciutadana pot participar en la campanya, així com aquelles entitats que vulguin aportar la seva experiència personal o col·lectiva. Es recolliran documents analògics i digitals, textos personals,

diaris de confinament, videoblogs, enregistraments sonors, fotografies i vídeos, etc.
Per participar, cal enviar els materials digitals a l'adreça electrònica de l'arxiu comarcal al qual pertany. Si es tracta de documents analògics, podran ser dipositats al mateix l'arxiu un cop acabi el confinament i els arxius obrin les seves portes de nou.
De forma complementària a la campanya general #ArxivemlaCOVID19, que impulsa el col·lectiu professional i la Xarxa d'Arxius Comarcals de Catalunya, l'Arxiu Nacional de Catalunya (ANC) posa a disposició de la ciutadania i de les entitats, diversos recursos i consells tècnics de conservació així com les indicacions per ingressar documentació privada en un arxiu públic. Sota el títol "Confinats recuperem arxius, fem patrimoni!", proposa redescobrir els documents personals i familiars que conservem a casa i avaluar, si s'escau, el seu interès per ser preservat en un arxiu públic.

Cesk Freixas: "M'arriba al fons del cor que els sanitaris m'escriguin dient que les meves cançons els fan acompanyament"

MÚSICA / CLACK-AMIC

Durant aquesta crisi del coronavirus, el cantautor Cesk Freixas (Sant Pere de Riudebitlles, 1984) ha trobat en les seves *Cançons de confinament* una fórmula de vincular la rutina creativa amb la realitat excepcional del dia a dia. "M'escriuen treballadors d'hospitals o ambulàncies per dir-me que fan servir la meva música per destensar la situació que estan vivint", explica. Tot i confinat, Freixas ha impulsat aquest mateix abril un Verkami que el té "al·lucinant" pel suport, amb el qual busca finançar el seu vuitè treball discogràfic, una tornada a l'arrel de la cançó d'autor que té previst gravar al setembre d'aquest 2020.

És difícil obviar l'excepcionalitat actual, la qual afecta a la cultura especialment. En el teu cas, has optat per engegar una campanya de micromecenatge per finançar el teu vuitè disc. Quina acollida ha tingut?
Estic molt content i sorprès, una miqueta al·lucinant. És veritat que havia fet altres micromecenatges a través de Verkami i que estem molt contents de la resposta, però mai havíem tingut una acollida tan gran com aquesta. Crec que els nostres seguidors han entès la precarietat agreujada per la crisi actual i han fet un pas endavant comprant aquest disc anticipadament. És en aquestes situacions complicades quan t'adones que la força del plural, del col·lectiu, pren sentit.

Parles de les noves cançons com "un retorn a les arrels i a l'essència de la cançó d'autor i de protesta". En què consisteix aquest retorn?
Les modes de la música comercial t'acaben imposant una autocensura que busca de la teva pròpia creació aquest 'agradar al màxim número de gent possible'. El que vull amb el nou disc és deslliurar-me d'aquesta crosta superficial i aprofundir en el que jo entenc que és l'arrel i l'essència de la cançó d'autor i de protesta.
Per fer-ho, inevitablement necessito fugir d'aquestes tendències i anar a buscar un so molt més íntim, més propi de la cançó d'autor. Farem un disc que reculli l'essència dels nostres directes amb el punt reivindicatiu que havia deixat de banda a l'últim disc i que, pel context que hem viscut els últims anys, em ve de gust recuperar.

Quins temes preocupen i fan protestar al Cesk Freixas d'avui?
Els temes que em motiven a fer cançons avui són els mateixos que em motivaven a fer també les meves cançons fa quinze anys, perquè els moments d'opressió i de desigualtat que vivim són pràcticament iguals. Els temes són aquests: el context social; com a les democràcies capitalistes, les grans corporacions, que són les que acaben determinant els models polítics, fan servir l'excusa d'aprofitar els moments de crisi per seguir retallant tot el que té a veure amb l'espectre de les llibertats.
En aquest disc nou també recuperaré poesies que van ser escrites fa molts anys però que segueixen explicant situacions d'injustícies equiparables a les que podem viure avui.

La crisi del coronavirus està obligant els artistes a explorar noves fórmules creatives. En el teu cas, les *Cançons de confinament*. Què representen per a tu?
Vaig començar les 'Cançons de confinament' com a una manera de no perdre una rutina que sabia que, amb la nova realitat, em costaria mantenir com a creador, pel fet de tenir una filla petita a casa, haver de canviar els horaris... costa més organitzar-se, més en un pis de 60 m2, on queda poc marge per poder concentrar-te. Per això vaig crear les 'Cançons de confinament': temes que jo conec i que intento adaptar a la meva manera, els quals gravo i, quedin com quedin, penjo a internet. L'esforç creatiu que aquest procés m'ocupa és relatiu, però a mi m'ajuda a mantenir aquesta rutina creativa del dia a dia. També ha sigut una manera que la meva filla participés en el tema creatiu, ja que li agrada implicar-se en algunes cançons, i ja ens va bé que tingui diferents activitats durant el dia: m'ajuda a triar la cançó i la cantem junts.
Un altre motiu que em porta a seguir-ho fent és que hi ha molts sanitaris que m'escriuen cada dia, en el canvi de torn o en un moment de descans, per dir-me que fan servir les meves cançons per agafar una mica d'aire o per destensar la situació que estan vivint. M'arriba molt al fons del cor quan m'escriuen persones que treballen a un hospital o en ambulàncies apropant malalts i em diuen que les cançons els fan un servei d'acompanyament.

És en aquestes situacions complicades quan t'adones que la força del plural, del col·lectiu, pren sentit

També t'hem escoltat donant suport a causes solidàries com l'ONG Casa Terra. Consideres que aquest confinament pot ser un exercici de consciència?
Sí, jo crec que la situació que s'està creant i el que derivarà de tot això ens obligarà a replantejar moltes de les maneres de viure que teníem: potser per primera vegada la nostra generació ens hem sentit molt i molt vulnerables; sí que abans ens havíem sentit vulnerables com a éssers humans, però potser mai havíem tingut tan a prop aquest abisme de veure que l'estructura social i econòmica s'ha anat desmantellant institucionalment durant els últims anys, i en el moment que ho hem necessitat ens hem trobat amb uns serveis públics de sistema sanitari molt precaris.
Això ve derivat d'aquesta situació tan crítica en què ens han deixat els nostres governants; no és que sigui culpa directa dels nostres governants, sinó que és el model social i econòmic en què vivim: al capitalisme li ha interessat apagar l'anterior crisi a cop de fer retallades i ens trobem el que ens trobem: falta personal, el personal està molt mal pagat i falta material.
I crec que tocarà replantejar-nos moltíssimes coses. Sobretot pensar nous models econòmics i socials i com enfortir aquestes xarxes de suport veïnal; intentar que pobles, barris, ciutats tinguin xarxes de suport per a quan tornin a passar coses d'aquestes, que segurament tornaran a passar. També tocarà replantejar si és gaire ètic que el poder econòmic mani i tingui tant de poder sobre el polític.

Recentment has publicat el teu nou llibre, *El delta de les paraules*, poesia nascuda dels sentiments de dues situacions personals complexes. De què parlen aquests versos?
El llibre em va semblar un bon moment per treure de dins meu una sèrie de temes que tenia molt agafats al pit. El meu pare va morir fa quatre anys, i després d'un mes va néixer la meva filla. Jo vaig tenir molt poc marge de temps per fer el dol de la pèrdua perquè de seguida va arribar la meva filla, i aleshores vaig tenir seriosos problemes per gestionar emocionalment aquest embolic. El llibre em va servir per endreçar aquest nus emocional i parla d'això, de la pèrdua de persones que t'estimes i l'arribada de persones a la teva vida.

El llançament del llibre va coincidir amb l'estat d'alarma, tot i que vas tenir oportunitat de presentar-lo oficialment. Quina rebuda està tenint?
Estic content, però la situació ha sigut tan estranya... el llibre va sortir una mica més d'una setmana abans de l'estat d'alarma, i la veritat és que tenim pocs 'imputs'; sí alguns que ens diuen que més o menys ha agradat, però tot, incloent entrevistes i presentacions, s'ha parat i el llibre s'ha quedat en 'stand by', així que no podem saber amb gaire exactitud si ha tingut recorregut. Jo m'atreviria a dir que no i que ha sigut un autèntic problema en el terreny editorial tot i que el vaig poder presentar a Barcelona i València, però ja va ser en una situació de semi-alarma, on la gent no s'atrevia massa a anar a actes culturals i tot era bastant estrany. Esperem poder-ho reprendre quan les autoritats sanitàries ens ho recomanin i puguem seguir l'embranzida que havíem agafat abans de l'estat d'alarma.

Els Moixiganguers celebren la diada del 25è aniversari en confinament

MÓN CASTELLER / LA VEU

Ahir diumenge al migdia la Plaça Pius XII d'Igualada hauria d'haver estat plena a vessar per celebrar la diada del 25è aniversari dels Moixiganguers d'Igualada. Una actuació castellera que hauria comptat amb la presència dels Castellers de Sant Cugat i els Castellers de Lleida, però que les circumstàncies actuals van fer que no es pogués celebrar.

De totes maneres, però, la colla igualadina no va voler deixar passar aquesta data tant assenyalada i dissabte van decidir fer un pastís d'aniversari per celebrar-ho. Amb els ingredients i la recepta a punt, tots aquells integrants, i també seguidors, de la colla morada que van voler, van seguir els passos de la Cristina Puig per fer un pastís d'aniversari.

La celebració confinada va seguir diumenge, tot fent el vermut i fent un kahoot al mateix temps que seguien la repetició de l'últim concurs de castells de Tarragona de l'any 2018, en què la colla igualadina va quedar primera, igualada amb els xiquets de Reus, del concurs de dissabte.

De ben segur que, quan acabi aquest període excepcional i es reprengui l'activitat castellera, els Moixiganguers d'Igualada celebraran una gran diada d'aniversari. Mentrestant, per molts anys, Moixiganguers!

El Centre Internacional per a la Creativitat Audiovisual d'Igualada-Plataforma Audiovisual UNESCO col.labora en la campanya "Filma contra el virus des de casa"

CINEMA / LA VEU

Terrassa, com a ciutat Creativa del Cinema de la UNESCO, a través de Terrassa City Of Film, ha posat en marxa una campanya mitjançant les xarxes socials Twitter i Instagram per animar la ciutadania, especialment la gent jove, a gravar els seus propis vídeos des de casa seva i poder explicar i compartir com es troben, com viuen l'actual situació d'excepcionalitat i on també es puguin llençar missatges que ajudin a la conscienciació i la prevenció davant el COVID19. Aquesta iniciativa compta amb la col·laboració de la Xarxa jove d'albergs de Catalunya, la Xanascat.

L'objectiu és que la ciutadania disposi d'una finestra a l'exterior que permeti mostrar la seva creativitat i ajudi, al mateix temps, i mitjançant els continguts dels vídeos, a conscienciar la població sobre les accions de prevenció que cal tenir en compte en la lluita contra aquest virus. Així mateix, la intenció és oferir a la ciutadania alternatives creatives que ajudin a alleugerir, en la mesura del possible, l'actual situació de confinament.

Els 4 millors vídeos fets des de casa tindran com a premi un cap de setmana per a 4 persones amb pensió completa en un alberg a escollir de la Xarxa d'albergs de la Generalitat de Catalunya i rebran un Diploma del Centre Internacional per a la Creativitat Audiovisual. En el proper número de la edició en català de la revista "El Correu de la UNESCO" es publicarà informació de Young at Home Films i la relació dels guanyadors.

Per participar en aquesta iniciativa només cal gravar un vídeo a casa, en format lliure, en qualsevol idioma, i amb una durada d'entre 0 i 7 minuts i etiquetar-lo amb els hastags #TRSFilmACasa #UNESCOYoungAtHomeFilms #WashHandsCameraAction.

La campanya compta amb la col·laboració de la Xanascat i el Centre Internacional per a la Creativitat Audiovisual d'Igualada-Plataforma Audiovisual UNESCO.

AFI
1930 >
Història de la fotografia a igualada

Història de la Fotografia a Igualada

Carmel·la Planell Lluís: Fons de Documentació i Arxiu Fotogràfic de l'AFI

Memòria Fotogràfica de la ciutat d'Igualada, en dècades anteriors a la fundació de l'Agrupació Fotogràfica.

ENTRE FINALS DEL SEGLE XIX I PRINCIPIS DEL XX. ANTIGA VIA O CARRER ANOMENAT SANT PERE MÀRTIR; QUE A L'ANY 1924 VA CONVERTIR-SE EN LA RAMBLA GENERAL VIVES.

Fotografia d'autoria desconeguda, i capturada venint de la Plaça de l'Àngel, actual Plaça de El Rei.

Imatges i textos subjectes a Drets d'autor. Arxiu Fotogràfic Municipal i Fons de Documentació de l'Agrupació Fotogràfica d'Igualada (AFI). Material recentment digitalitzat. Recerca: Carmel·la Planell i Lluís, historiadora.

Ens pots trobar també a:
AFI Història
de la Fotografia a Igualada

LA CULTURA I LES SEVES MANIFESTACIONS

A propòsit de la mort de Gilbert Garcin, i el "Món de somni" que va regalar a un dels nostres FineArt Igualada

CARMEL·LA PLANELL
Filòloga, historiadora i fotògrafa

A ciutat de Marsella, el passat divendres 17 d'abril, ens deixava amb 90 anys un dels artistes d'avançada edat i més sorprenents de les darreres dècades de l'Art de la Fotografia; un home que, cap als seus vuitanta anys, en qüestió de temps va esdevenir tot una figura, sobradament reconeguda a nivell internacional; raó per la qual la recent edició del FineArt 2018 va comptar amb bona part de la seva obra. Això és, el privilegi d'acollir, a Igualada, un ponderable gruix de les seves fotografies va contribuir amb escreix a descobrir –o redescobrir, si cap- dins del territori català i del conjunt de l'Estat espanyol un professional de la fotografia que va crear amb les seves instantànies un excepcional univers dels somnis. Efectivament, per sorpresa dels seus més propers i al capdavall de tots els amants de la fotografia, aquest artista de La Provença, simplement conegut com "Monsieur Garcin", va excel·lir gairebé per atzar en el camp de la fotografia a resultes de la producció d'un gran nombre de fotomuntatges en blanc i negre, de tall surrealista i d'una admirable emotivitat poètica.

Perfectament integrat en el sí d'una discreta burgesia marsellesa de gustos estètics força convencionals, Gilbert Garcin va ser l'home capaç de néixer com a fotògraf i viure plenament una enlluernadora segona professió, a partir dels seus 65 anys, després de jubilar-se d'una professió dedicada al comerç de la il·luminació i crear un personatge insòlit, a l'entorn del qual es desenvoluparien totes les seves realitzacions fotogràfiques. Així, a la major part de les seves fotografies hi fa aparició ell mateix tot i que, en algunes ocasions, també hi apareix la seva dona; en aquest cas com a protagonistes els dos de diverses situacions que recurrentment fan al·lusió a personatges mítics com Sísif o Ícar. Com si d'un mag prestidigitador es tractés, a les seves fotografies ens presenta, doncs, un món irreal i de ficció, construït a partir de diferents acoblaments d'imatges retallades i enganxades que conformen –expressament per a cada fotografia- uns singulars i diminuts escenaris d'històries inventades que ens participen del relat definitiu per a una millor comprensió de les contrarietats del nostre món.

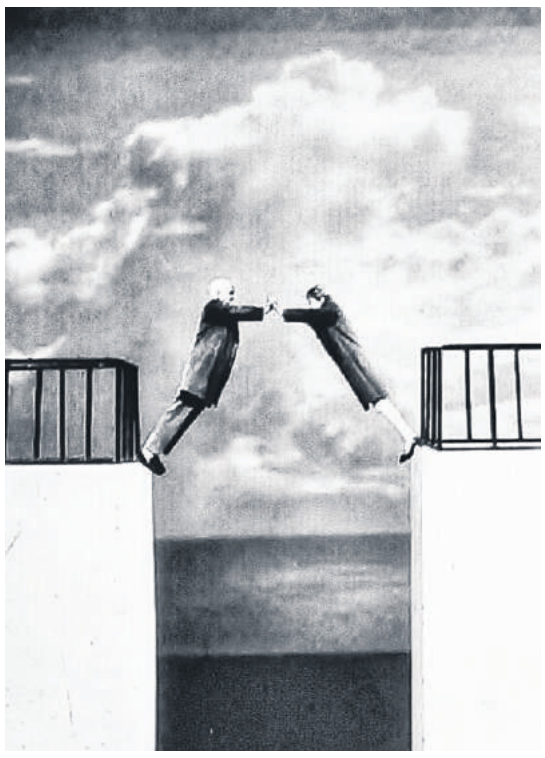

Nascut a l'any 1929, a La Ciotat (Bouches-du-Rhône), Gilbert Garcin va començar a gaudir de la fotografia a partir d'unes sovintejades visites a museus, espais d'art que endemés de freqüentar el club fotogràfic d'Allauch i aprendre algunes tècniques de fotografia, van empènyer-lo a fer de la fotografia una nova activitat professional. Aviat es faria realitat l'obtenció d'un primer premi en un concurs de fotògrafs amateurs, amb una sorprenent i retratista producció de figuracions personals. Amb l'únic objectiu de fer fotografia de la manera més real possible va anar gestant un mètode propi, allò que hom considera la fórmula Gilbert Garcin, un procés que no veuria ni una sola modificació. Així, un cobert transformat en un estudi fotogràfic, una càmera Nikon antiga i ell mateix, amb el seu abric i un barret, donarien vida a unes identificacions possibles: el seu propi personatge, "L'home del capell", després rebatejat com "Mister G", a qui ràpidament va acompanyar la silueta de la seva esposa, Monique. Dos éssers humans anònims destinats, imatge rere imatge, a enfrontar-se lenta però determinantment a les adversitats generades per les presses i el fugisser pas del temps i als excessos del comportament humà, en definitiva per la pròpia complexitat de ser dos en un context tantes vegades hostil. El resultat és un procés creatiu carregat d'idees i recursos, aquest: Gilbert Garcin -per pur plaer i passió- fa unes fotografies intel·ligents susceptibles d'oportunes i exemplars interpretacions; uns fantàstics relats narrats amb el joc de llums d'una càmera que ha sabut apropiar-se d'imaginatives

Accions i col·laboracions en el temps de confinament

ESGLÉSIA / LA VEU

Arran d'algunes preguntes rebudes sobre què està fent l'Església per intentar ajudar en la lluita contra el Coronavirus, cada parròquia i cada cristià, davant la situació actual, ha tirat endavant aquelles iniciatives que han estat al seu abast. Al Bisbat de Vic no es porta registre de totes aquestes iniciatives, però sí voldríem informar-vos de les accions i col·laboracions que s'estan duent a terme en aquest temps de confinament. Com que és cada mossèn qui coneix millor la seva comunitat, és ell qui decideix quina és la millor manera per fer-se sentir proper i ajudar. Per tant, les iniciatives són moltes i diverses, encara que també hi ha propostes que provenen del propi Bisbat:

• A finals de març-principis d'abril, el bisbe Romà, a través de la Delegada de la Generalitat a la Catalunya Central, Alba Camps, i a través de la Delegada del Govern espanyol a Catalunya, Dolors Cunillera, ha posat a disposició de les dues Administracions tots i cadascun dels espais que té la Diòcesi, incloses les esglésies, com a possibles equipaments per a hospitals d'emergència si fos necessari.

• El Bisbat ha cedit locals parroquials per a la confecció i distribució de mascaretes i pantalles protectores. Amb l'ajuda operativa de voluntaris de l'Hospitalitat de Lourdes, el Bisbat ha col·laborat en la confecció de 4.200 pantalles protectores (donades per l'empresa Tecmolde, d'Osca) per entregar a 25 residències de gent gran d'arreu de la diòcesi i a algun hospital.

• A Igualada, la Parròquia de la Sagrada Família d'Igualada (amb el rector Mn. Xavier Bisbal al capdavant), ha fet diverses donacions de material sanitari (donat per Casa Tarradellas) a la Llar del Sant Crist, a la Residència Igualada i a la residència Amavir de Vilanova del Camí, que s'afegeixen a l'entrega de 1.400 pantalles protectores (també donades per Casa Tarradellas) a l'Hospital d'Igualada. La Parròquia de la Sagrada Família també ha donat 5.000 euros a l'Hospital d'Igualada, que els invertirà en mascaretes FFP2, i ha recollit entre la feligresia:

- 3.400 guants per la Llar del Sant Crist
- 1.000 guants per la Residencia Sant Bonifaci de Piera
- 400 mascaretes quirúrgiques per a la residencia Igualada
- 600 mascaretes quirúrgiques, 50 mascaretes KN95 i 14 "monos" de protecció per la Llar del Sant Crist
- 50 mascaretes KN95 i 400 mascaretes quirúrgiques per la residència Amavir de Vilanova del Camí
- 500 mascaretes quirúrgiques per la Fundació Sanitària Sant Josep
- 1.500 mascaretes quirúrgiques, 50 mascaretes KN95 i 14 "monos" de protecció pel Consorci Sociosanitari d'Igualada.
- 24 ampolles de solució hidroalcohòlica provinents de NIVEA per la Llar del Sant Crist

• Càritas Diocesana de Vic també continua treballant, amb les limitacions que suposen els necessaris protocols de seguretat, concentrant els esforços en 40 Càritas parroquials, interparroquials i arxiprestals que atenen tot el bisbat, gestionades per uns 250 voluntaris d'emergència i 26 treballadors en actiu durant l'estat d'alarma, per tal d'assegurar uns serveis bàsics als més vulnerables:

- 21 Càritas garanteixen la distribució d'aliments, en coordinació amb els serveis socials.

• Càritas també ha posat en marxa a nivell diocesà un telèfon d'urgència (650 86 64 02) amb servei de WhatsApp, per tal de garantir que les persones puguin trucar, des de qualsevol municipi del Bisbat, i manifestar la seva necessitat (en aspectes jurídics, de feina, d'habitatge, de suport als fills i/o simplement d'acompanyament). En funció de la urgència, es deriva el cas a serveis socials.

Acompanyament espiritual i atenció religiosa

A més de les iniciatives de cada rector, el Bisbat ha creat un equip de mossens voluntaris, que no són de risc, per atendre espiritualment els malalts dels hospitals; s'ha posat en contacte amb tots els centres hospitalaris de la diòcesi (Hospital d'Igualada, de Manresa, de Vic i de Campdevànol) per reforçar d'aquesta manera el servei religiós que habitualment fan. Per tant, en el moment en que les autoritats sanitàries d'aquests centres ho creguin convenient, es podrà atendre totes les persones que ho demanin.

• S'han atès totes les peticions d'enterrament i s'ha prioritzat acompanyar el dol de les famílies que han tingut algun difunt. D'acord amb el BOE del 30 de març, totes les famílies que ho desitgin poden demanar al mossèn que els acompanyi en l'acte d'enterrament al cementiri, encara que la comitiva del comiat es restringeix a un màxim de tres persones, a més del prevere celebrant.

• Cada dia, a les 08.45 h, es pot escoltar per Ràdio Vic (90.3 FM) la missa que el bisbe de Vic, Romà Casanova, fa des de la catedral. Aquesta missa també es pot seguir per Canal Taronja Osona Moianès i per Youtube.

• Hi ha rectors que graven vídeos pels seus feligresos. Són vídeos que es pengen a Youtube o altres canals i s'envien per whatsapp als contactes de cadascú. Aquests vídeos com que estan pensats especialment pels feligresos de la seva parròquia poden ser molt més personals.

• Hi ha altres mossens que envien missatges per whatsapp amb petites reflexions espirituals i d'escalf.

• També algun mossèn grava la missa per retransmetre-la a través d'internet (Youtube o Zoom).

• Els mossens s'han posat en contacte telefònic amb els seus feligresos, en especial amb aquelles persones que viuen soles o passen per alguna situació delicada.

En record de:

Josep Prat Ribes

Ens deixà divendres dia 24 d'abril a l'edat de 71 anys.

A.C.S

Els teus estimats: esposa, Maria; fills, Marta, Josep i Mireia; fills polítics; Marc, Titi i Isi; nets, Ferran, Marcel i Asha; tiets, cosins i demés familiars el tindrem sempre present.

Tal com ell desitjava, ha estat enterrat al cementiri de les Oluges, la seva vila natal, en la més estricta intimitat.

Funerària Anoia, S.L. — Igualada, abril de 2020

SANTORAL

Febrer

30: Josep-Benet Cottolengo; Amador, Pere i Lluís; Sofia.
1: Josep, obrer. Jeremies; Orenç; Teodard; Aniol
2: Anastasi; Mare de Déu d'Araceli; Segon; Zoa.
3: Felip; Jaume, apòstols ; Antonina; Alexandre
4: Silvà; Florià; Gotard; Pelegrí Laziosi.
5: Àngel de Sicília; Amador; Martí de Finojosa,; Irene
6: Domènec Sàvio; Beneta; Justí

J. M. MORROS I ASSOCIATS, S.L.
· ASSESSORAMENT GESTIÓ D'EMPRESES
· ORGANITZACIÓ ADMINISTRATIVA
· OFICINA COMPTABLE-FISCAL-MERCANTIL

C/ Joan Maragall, 3 (Local 2) - 08700 IGUALADA.
Tel. 93 804 52 62. Fax 93 805 29 98

Parlem amb Roser Valls, optometrista i màster en teràpia visual i contactologia. Soc gerent de Valls Òptics Montbui i Igualada, nascuda a Sant Pere de Riudebitlles, però visc a Igualada des de fa quasi 20 anys. Pesidenta de la Unió d'Establiments de Montbui, perquè el comerç associatiu és la meva segona passió

"La nova normalitat no serà la normalitat de sempre"

PIA PRAT / LA VEU

Podem considerar les òptiques com a lloc de risc?
Qualsevol establiment a peu de carrer és un lloc de risc. En el cas de les òptiques, tenim un agreujant, que la distància que la nostra feina ens obliga a treballar és molt petita. Tant per ajustar i centrar ulleres, com per fer una valoració optomètrica amb totes les proves de salut ocular ja que algunes d'elles no hi ha més de 20cm entre la boca del pacient i la nostra. És per aquest motiu, que no podem treballar sinó és amb tots els elements de protecció necessaris.

Com funcioneu en aquests moments?
Actualment obrim l'òptica d'Igualada, dilluns, dimecres i divendres i la de Montbui dimarts i dijous de 10-12h del matí. El propòsit no ha canviat, és el de cobrir urgències. La feina s'ha limitat a encàrrecs per recollir, reposicions de lents de contacte, algunes reparacions de les ulleres o algun aprofitament de vidres en altres muntures perquè aquestes, durant el confinament s'han trencat.
També hem tingut alguna consulta de salut ocular, que hem tingut que valorar in situ però sempre amb les mesures de protecció adequades.

Quines mesures penseu implementar quan s'aixequi el confinament
Ja estem adaptant mesures de seguretat a mida que anem rebent el material necessari. Les normés són i seran aquestes.

1. No es podrà entrar a l'òptica sense mascareta i mans netes (sinó tenen els hi subministrarem nosaltres)

2. Control d'aforament a la botiga i prohibida l'entrada d'acompanyants dins del gabinet, a no ser que sigui un menor.

3. Revisions més espaiades, perquè tinguem temps de ventilar i desinfectar el gabinet.

4.- La desinfecció de les superfícies de la botiga i de les ulleres que s'emprovi cada client.

Amb tants dies d'estar la gent a casa mirant les pantalles, com afecta a la vista?
Pensem, quantes hores estem mirant en visió propera des que estem confinats? És escandalós. Els símptomes són diversos, però el que està clar és que no és una situació natural per al nostre sistema visual i el més normal és "que es queixi". Els més habituals són: dificultat per enfocar de lluny o de prop, sensació de cansament, ulls vermells, mal de cap, ulls pesat, irritació...

Quantes hores són aconsellables?
No hi ha un número màxim d'hores, dependrà de la teva flexibilitat acomodativa, de la teva visió binocular, de la teva qualitat de llàgrima i altres factor que faran que apareguin més tard o més d'hora aquests símptomes, per tant, és qüestió de fer servir el sentit comú, si ja passes 8 hores davant de les pantalles, per la teva feina, no n'hi sumis més. És molt important relaxar el sistema visual mirant a distàncies llunyanes al llarg del dia, hi ha exercicis per fer a casa en aquest sentit.

Passa el mateix en nens que en adults?
No, els símptomes i les conseqüències a llarg termini són diferents, per exemple, els nens acostumen a tenir millor qualitat de llàgrima, per tant no se'ns queixaran de això, però sí que és molt fàcil que comencin a perdre la capacitat d'enfoc en visió llunyana, i per tant comencem a crear una pseudomiopia o una miopia real en el futur. Els adults, depèn de si ja hem complert o no els 40 anys, però en general es més fàcil que trobem dificultats en el enfoc en visió propera, cansament i els símptomes típics de sequedat ocular.

Sembla que el teletreball s'anirà consolidant, quines condicions ambientals s'haurien de seguir per preservar la vista?
És important que trobem un lloc adequat per treballar, amb una bona il·luminació general, si pot ser natural, amb una finestra on podem relaxar el sistema visual mirant de lluny. Em d'evitar reflexes a la pantalla i afegir algun filtre que elimini part de la radiació nociva que emeten aquestes.

És cert que ara hi ha més nens amb miopia a causa de les tauletes, mòbils i ordinadors?
La causa perquè hi ha més nens/es amb més miopia és multifactorial, però el que sí tenim clar, que una peça clau són les hores que passem davant les pantalles i les poques hores que dediquem a l'oci en l'exterior, vaja just el que estem fent ara amb el confinament.

Creus que les administracions han de fer algun pla específic per al comerç?
Evidentment que sí, tots hem vist el que és el nostre municipi amb els comerços tancats, és això el que volem? Just abans de la crisi sanitària de la Covid-19 el comerç de proximitat ja estava immers en una crisi degut al canvi de valors i de canals de compra del consumidor. Cal reflexionar sobre tot el que aporta el petit comerç a les ciutats i és obligació de tots no mirar cap un altre costat, si volem que els centres de les nostres ciutats/pobles tornin a recuperar la vida.

Consideres que la seva feina és un servei sanitari o comerç de proximitat?
Ambdues coses. La part més visible de la nostra feina és la comercial, la majoria de gent ens coneix com "venedors d'ulleres", no renego, en cap moment d'aquesta part, al contrari m'agrada, però els optometristes són professionals sanitàries amb una formació universitària i una funció molt concreta dins de l'àmbit de la salut visual que molts vegades no és reconeguda.

Com veus el futur de la seva professió?
Veig dos perfils d'establiments completament diferents, aquells que competeixen dins el mercat amb el preu com a un únic argument de venda, i aquells establiments que potenciaran la seva part sanitària, donant valor a l'exploració visual i diagnòstic i on la venda d'ulleres serà un tractament juntament amb la teràpia visual, la baixa visió, la contactologia etc... i on la formació de l'optometrista serà la peça principal.

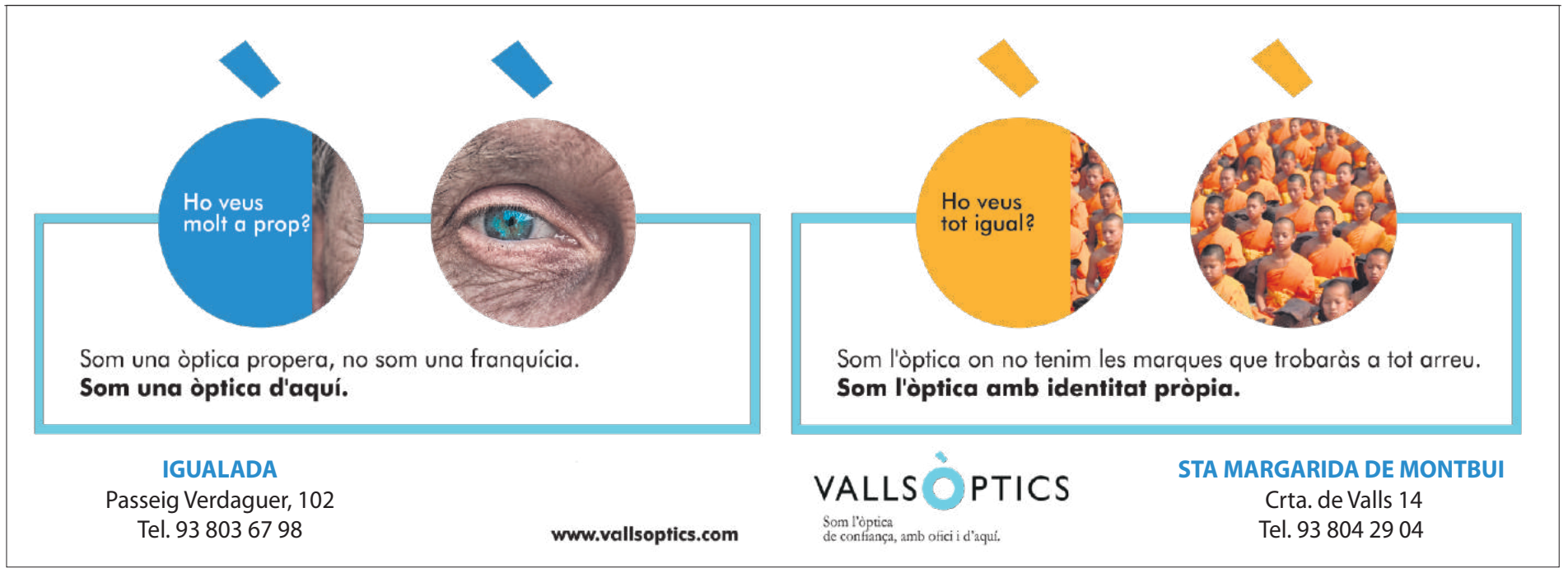

MIPS Centre Mèdic

Passeig Verdaguer 114. Igualada
Tel. 93 805 04 04 ww.mipsfundacio.com

Anàlisis
Al·lergologia
Anatomia patològica
Anestesiologia i preoperatoris
Angiologia i cirurgia vascular
Aparell digestiu
· Videogastroscòpia
· Videocolonoscòpia
Cardiologia
· Ecocardiogrames
· Ecocardio doppler color
· Proves d'esforç
· Holter
Cirurgia general i digestiva
Cirurgia maxil·lofacial
· Cirurgia
· Implants dentals
· Estètica facial
Cirurgia plàstica i estètica
Clínica del dolor
Clínica dental
· Odontologia
· Ortodòncia
· Odontopediatria
· Periodòncia
· Endodòncia
Coloproctologia
Dermatologia
Diagnòstic per la imatge
· Radiologia convencional
· Mamografies
· Ecodoppler color
· Ecografies
· Ortopantomografies
· Teleradiografies
· Ressonància magnètica
· Densitometria òssia
· TAC
Dietètica
Endocrinologia
Geriatria
Ginecologia i obstetrícia
· Ecografies 4D
· Curs de preparació al naixement
· Monitoratge fetal
Hematologia
Hospital de dia
Infermeria
Logopèdia
Medicina de l'Esport
Medicina interna
Medicina general i preventiva
Nefrologia
Neurofisiologia
· Electromiografies
Neurologia
Neuropsicologia
Oftalmologia
· Optometria
· Teràpies visuals
Oncologia
Otorinolaringologia
· Cirurgia O.R.L. làser CO_2 i convencional
Ozonoteràpia
Pediatria i medicina adolescent
Podologia
Pneumologia
· Polisomnografia respiratòria nocturna
Psicologia clínica
Psiquiatria
Rehabilitació i fisioteràpia
· Ones de xoc
· Andulació
· Reeducació del sòl pelvià
Reumatologia
Revisions mèdiques
· Certificats mèdics
· Permisos de conduir, armes,grues, animals perillosos, seguretat privada i marina mercant
Traumatologia
Urologia
UCMA - Unitat de Cirurgia Major Ambulatòria
Unitat d'hipertensió arterial
Unitat de tabaquisme

aral centreauditiu

-Última tecnologia en audiòfons digitals
-5 anys de garantia
-Taps de bany i sorolls fets a mida
-Reparació de totes les marques
-Personal titulat

Passeig. Verdaguer 55, local 4
93 803 05 90
08700 IGUALADA

DR. JORDI GRAELLS

·Dermatologia medicoquirúrgica i venereologia ·Criocirurgia
Visites: dimecres tarda i dissabtes matí. Hores convingudes

Rambla Nova 39, 1r
93 805 39 33 (consultori)
93 290 68 67 (permanent)
08700 IGUALADA

VITALDENT

Rambla Sant Isidre, 37
93 804 75 97
IGUALADA

CLÍNICA DENTAL ANOIA

·Odontologia general
·Ortodòncia ·Odontopediatria
· Implantaments

c/Capellades, 37, baixos
93 805 15 63
IGUALADA

DC dent CENTRE DENTAL

Dr. Mariano Devoto Nogueira

c/Santa Caterina, 18
93 803 76 99
93 804 07 51
IGUALADA

CENTRE OFTALMOLÒGIC
• DR. ASENSI

• oftalmologia general i infantil
• optometrista i entrenaments visuals
• cirurgia ambulatòria: cataractes, retina, glaucoma.
• cirurgia refractiva: miopia, astigmatisme i hipermetropia
• làser, OCT (Degeneració Macular Associada a l'Edat DMAE).

C. La Torre, 5 · 1r. 4a. - Tel.93 804 29 00 - IGUALADA

ORTOPÈDIA CASES

Passeig Verdaguer, 110
93 804 12 02
IGUALADA

Girona, 1
93 806 00 44
VILANOVA DEL CAMÍ

FARMÀCIES DE TORN

DIJOUS 30: LA CREU
P. de la Creu, 7

DIVENDRES 1:
BAUSILI
Born, 23 (9-22h)
MR SINGLA
Pujadas, 47 (22-9h)

DISSABTE 2: JUVÉ
Av. Montserrat, 27

DIUMENGE 3: ESTEVE
Av. Països Catalans, 101

DILLUNS 4: TORELLÓ
P. Verdaguer, 82

DIMARTS 5: ADZET
Av. Barcelona, 9

DIMECRES 6: SECANELL
Òdena, 84

DIJOUS 7: MISERACHS
Rambla Nova, 1

ORTOPÈDIA ALMENAR

Plantilles a mida, ajudes a domicili, ortopèdia tècnica i esportiva, llits articulats, ajudes gent gran

c/Bèlgica, 2, local 6
93 805 50 76
618 67 32 58
IGUALADA
www.ortopediaalmenar.com

ORTOPÈDIA MARIA ROSA SINGLA VILANOVA

·Ortopèdia a mida · Ajudes a la mobilitat · Cadires de rodes
Carrutxes · Pròtesis mamàries
Material antiescares

c/Pujades, 47
93 803 38 74
IGUALADA
vives.singla@cofb.net

Per Publicitat:
93 804 24 51
publicitat@veuanoia.cat

Ma DOLORS CAPELLADES
psicologa

EDMR-Resolució de trauma pel moviment ocular
Diagnòstic i tractament de trastorns de la personalitat i de l'estat d'ànim
c/Garcia Fossas, 2,2n, 1a
(cantonada Rambla pl. de la Creu)
Mòb. 669 388 447
www.dolorscapellades.com
dolorsca@copc.cat
Hores convingudes Igualada i Barcelona

CENTRE DE PSICOLOGIA CLÍNICA I PSICOTERÀPIA ALBERT CUBÍ MESTRES

Tractament psicològic d'adults i nens amb: ansietat, depressió, insomni, enuresi nocturna (pipi-stop), trastorns psicosomàtics, trastorns de la sexualitat, teràpia de parella, etc.
Rambla de Sant Jordi, 3, 1r pis
629 16 56 67/ 93 803 25 90
93 805 51 74
IGUALADA
Hores convingudes

PILAR PRAT JORBA

Psicologa col. num 18.704

Psicòloga

c/Còrsega, 276, 3-1 (Eixample)
08008 BARCELONA
93 218 36 48
pilarpratjorba@gmail.com

PILAR ARBÓS AIXALÀ
psicologa col. num 8.396

Psicòloga i psicoterapeuta EFTA/ COP

c/Comarca, 72, 5è 2a
IGUALADA
Herboristeria l'Espígol c/Sant Bonifaci, 75 PIERA
687 84 76 51
pilar@copc.cat
www.pilarbos.cat

PATROCINAT PER:

Farmàcia Cristina Casas
Tel. 93 803 02 97
C/ Soledat, 119

adzet farmàcia+
Tel. 93 803 09 47
Av. Barcelona, 9

Mútua Igualadina
a partir de 21,26€ al mes
la millor Assistència Sanitària
La Mútua de casa, per a tota la família
Passeig Verdaguer, 120 · Tel 938 032 796 · Igualada · www.lamutua.net

LA VEU de

Marta Calzada i Pagès /
Gerent de Finques Rambles

Dijous, 30 d'abril de 2020

Espai patrocinat per:
SERVISIMO.ES
ŠKODA

"La realitat virtual permet al client veure immobles sense moure's de casa"

Soc Agent de la Propietat Immobiliària, experta en el sector immobiliari, formada en estudis immobiliaris per la Universitat Politècnica de Catalunya i Postgrau en Formació Immobiliària a la Universitat Ramon Llull. Actualment soc membre de la junta directiva de la Unió Empresarial de l'Anoia.

Com està afectant la crisi de la Covid-19 a les agències immobiliàries?

Al ser empreses de serveis no essencials estem tancats al públic i no ens és permès desenvolupar la nostra activitat habitual com fer visites als immobles o reunir-nos amb els nostres clients. Podem teletreballar i fer gestions administratives com l'administració de finques. Ara més que mai la nostra funció és ajudar a les persones, als qui volen vendre, comprar o llogar el seu immoble. Estem al seu costat i els acompanyem i assessorem en la situació actual tenint en compte les circumstàncies personals de cadascú.

Aquelles persones que estaven en el procés de recerca d'un habitatge, en quina situació han quedat? Els podeu oferir algun servei?

Ara mateix s'han d'esperar però els podem ajudar. Tot i que no podem realitzar visites als immobles, disposem d'eines de treball en entorn digital com els tours virtuals, que permeten visitar els immobles com si estiguessis a dins. És un tour immersiu, molt realista, amb tots els detalls i amb imatges d'alta qualitat. Fins i tot permet veure el plànol del pis o la casa i prendre mides de les habitacions. Aquest és un servei diferencial que oferim i als clients els agrada molt ja que els permet avançar en la cerca del seu habitatge.

Les noves tecnologies estan molt presents a la vostra empresa?

Sí, sempre apostem per innovar i disposar de les últimes tecnologies en l'entorn digital. Utilitzem eines com la signatura digital o reunions per videoconferència amb els nostres clients. La realitat virtual ja fa 4 anys que vam començar a incorporar-la per ensenyar els immobles, primer amb un sistema més senzill i, des de fa un any, invertint en aquesta tecnologia més innovadora de tours virtuals per oferir la màxima qualitat.

Aprofitant aquesta inversió que vam fer, ara estem treballant en un nou projecte de difusió per donar suport a projectes culturals i a equipaments d'interès. Serà un espai també per ajudar al talent jove i donar-li suport i difusió. Aviat el tindrem desenvolupat conjuntament amb una nova pàgina web.

Parlem una mica de lloguers. El propietari està obligat a acceptar una rebaixa del lloguer d'un habitatge o local comercial? Quines opcions hi ha?

No hi està obligat si el propietari és un particular. Segons l'últim reial decret aprovat pel govern hi ha diferents fórmules pel que fa a les facilitats de pagament però aquestes estan sotmeses a què el propietari sigui gran tenidor (propietari de més de 10 immobles) o empresa, i que l'arrendatari compleixi els requisits de ser persona econòmicament vulnerable. El millor és arribar a un acord entre les dues parts.

Si durant aquests mesos se'ns acaba un contracte de lloguer, com s'ha de procedir?

Es pot sol·licitar una pròrroga extraordinària de fins a 6 mesos, des de l'entrada en vigor del reial decret i fins a 2 mesos següents a la finalització de l'estat d'alarma.

Com es poden evitar els impagaments de lloguers en un període econòmicament tan complicat com el que estem patint?

La millor manera és anticipar-se a qualsevol problema i per tant negociar un acord entre les dues parts. És com estem solucionant la majoria dels casos en què ens estem trobant. Ens ha sorprès positivament la bona voluntat de la majoria dels propietaris amb qui hem parlat i la comprensió envers la situació dels seus arrendataris.

Per al mercat de l'habitatge, com preveus la sortida a aquesta crisi?

En aquests moments ningú ho sap, estem en un moment d'incertesa i a l'expectativa de com evoluciona l'economia a nivell global. Pel que fa al mercat de lloguer d'habitatges, hi segueix havent molta més demanda que oferta, venim d'una situació en què l'habitatge de lloguer era escàs amb tendència a pujar preus. Estimem que hi pot haver un petit repunt a la baixa de preus amb tendència a estabilitzar-se. Pel que fa a les compra-vendes, probablement hi haurà una disminució en el nombre de transaccions durant els propers mesos degut a la incertesa. Moltes famílies tenen por al desconegut i els seus diners no aniran a consum sinó a estalvi; n'hi haurà d'altres que estaran a l'expectativa de que s'estabilitzi la seva situació laboral.

Tanmateix, és probable que els preus es vegin afectats, amb tendència a la baixa, però dependrà molt de les necessitats i de la situació de cada propietari i de l'interès en poder materialitzar operacions a curt termini. Tot i així, hi ha immobles que no baixaran de preu. Un bon producte, ben situat, ben orientat i de qualitat, sempre estarà buscat i ben valorat.

Tot apunta a que hi haurà una parada del mercat immobiliari aquest 2020 i una baixada de preus, però crec que és conjuntural i que el 2021 començarà la recuperació.

Aquesta situació és molt diferent a la del 2008, on el sector immobiliari estava sobredimensionat, amb un gran excés d'oferta, i amb els bancs que van restringir l'accés al crèdit.

La capacitat de reacció, capacitat d'adaptació dels negocis, estratègies, teletreball i les eines digitals, seran claus.

Cristina Roma @crisroma67

Tot s'havia d'arreglar anant units i sent iguals, però hi ha autonomies que poden fer molt, mentre altres no disposen del més elemental. Algunes no han tingut ni gairebé malalts, mentre que en altres no tenien prou hospitals pels infectats. Descoordinació entre administracions, però recordar-nos qui mana. El xou de la centralització, les compres, el segrest de material a empreses, les ordres contradictòries i la mala gestió. Les paraules ja ni disfressen els fets. Ara els geriàtrics. Fins ara, ningú es plantejava per què havent-n'hi tants, no hi havia lloc per a tothom. Cuidar avis dona feina i es deixava als professionals. Ara s'escandalitzen de que la meitat de morts a Europa siguin a les residències. Aquesta setmana a algunes d'Igualada encara no tenien prou guants pel personal assistencial, malgrat estar tutelades per la Generalitat. Els que treuen el carro del fangar són els de sempre. Els que manen segueixen donant les culpes al burro, al mal temps i a qui poden. I renegant, reparteixen bastonades allà on se'ls discuteix. La gent es solidaritza amb els nous herois de sempre, aplaudint-los des dels balcons, però segueixen votant sense dir ni piu. Esgarrifa pensar com serà la represa.

finques Rambles

Estem al teu costat

Plaça de la Creu, 2, Igualada
Tel. 93 803 43 40
www.finquesrambles.com